



Вестник

Уральского
государственного
университета
путей сообщения

Научный журнал

Herald
of the Ural State University
of Railway Transport

Scientific journal



Научный журнал
Вестник Уральского государственного
университета путей сообщения
(Вестник УрГУПС)
№ 2 (58), 2023 год

Главный редактор
Василий Михайлович Сай
Зам. главного редактора
Дмитрий Станиславович Завалишин
Научный редактор
Василий Федорович Лапшин

Литературный и выпускающий редактор
Людмила Станиславовна Барышникова

Техническое редактирование и верстка
Светлана Николаевна Наймушина

Учредитель и издатель:
Федеральное государственное
бюджетное образовательное учрежде-
ние высшего образования «Уральский
государственный университет путей
сообщения» (ФГБОУ ВО УрГУПС)

Адрес учредителя, издателя и редакции:
620034, Екатеринбург,
ул. Колмогорова, 66

Телефон редакции: (343) 221-25-60.
Веб-сайт: www.usurt.ru/vestnik;
e-mail: vestnik@usurt.ru.

Вестник УрГУПС включен ВАКом
в перечень периодических, научных
и научно-технических изданий,
выпускаемых в Российской Федерации,
в которых рекомендуется публикация
основных результатов диссертаций.

DOI:10.20291/2079-0392

Свидетельство о регистрации
средства массовой информации
Роскомнадзора ПИ № ФС77–38188
от 30 ноября 2009 г.

Подписной индекс журнала
в общероссийском
каталоге «Пресса России» – 70070

Отпечатано в издательстве
Уральского государственного
университета путей сообщения,
620034, Екатеринбург,
ул. Колмогорова, 66.

Подписано в печать 05.07.2023
Дата выхода в свет 11.07.2023.
Цена 388,37 руб.

Тираж 300 экз. 1-й з-д: 1–50.
Формат 70×100/16.
Заказ 26

Уральский государственный
университет путей сообщения
(ФГБОУ ВО УрГУПС), 2023 ©

Scientific journal «Herald of the
Ural State University
of Railway Transport»
(Herald of the USURT)
№ 2 (58), 2023

Editor-in-chief
Vasily M. Say
Deputy Editor-in-Chief
Dmitry S. Zavalishchin
Science editor
Vasily F. Lapshin

Script and copy editor
Lyudmila S. Baryshnikova

Technical editing and make-up
Svetlana N. Naimushina

Founder and publisher:
Federal state-funded educational
institution of the higher education
«Ural State University of Railway Transport»
(FGBOU VO URGUPS)

Address of the founder, publisher and edition:
66 Kolmogorov Street,
620034, Ekaterinburg

Telephone: +7 (343) 221-25-60.
Web-site: www.usurt.ru/vestnik;
e-mail: vestnik@usurt.ru.

DOI:10.20291/2079-0392

The Mass Media Registration Certificate
by the Federal Service for Supervision
of Communications, Information Technology,
and Mass Media (Roskomnadzor)
PI No. FS77-38188
of November 30, 2009

Subscription reference number
of the issue in the All Russia Catalogue
«Pressa Rossii» – 70070

Printed in the Publishing house
of the Ural State University of
Railway Transport
66 Kolmogorov Street,
620034, Ekaterinburg.

Passed for printing 05.07.2023
Data of issue 11.07.2023.
The price 388,37 rub.

Circulation 300. The 1st pr.: 1–50.
Format 70×100/16.
Order 26

The Ural State University
of Railway Transport
(FGBOU VO URGUPS), 2023 ©

МЕЖДУНАРОДНЫЙ РЕДАКЦИОННЫЙ СОВЕТ

Владимир Викторович Цыганов, д-р техн. наук, профессор, Институт проблем управления Российской академии наук, Москва, Россия

Сергей Герман-Галкин, д-р техн. наук, профессор, Морская академия, Институт судовой автоматики и электротехники, г. Щецин, Польша

Александр Леонидович Казаков, д-р физ.-мат. наук, профессор, Институт динамики систем и теории управления имени В. М. Матросова Сибирского отделения Российской академии наук, г. Иркутск, Россия

Вячеслав Семенович Шварцфельд, д-р техн. наук, профессор, Петербургский государственный университет путей сообщения, Санкт-Петербург, Россия

Михаил Ростиславович Якимов, д-р техн. наук, директор Института транспортного планирования Российской академии транспорта, Москва, Россия

Василий Михайлович Сай, д-р техн. наук, профессор, Уральский государственный университет путей сообщения, Екатеринбург, Россия

РЕДКОЛЛЕГИЯ

Евгений Самуилович Ашпиз, д-р техн. наук, профессор, РУТ, Москва

Владимир Григорьевич Булаев, д-р техн. наук, профессор, УрГУПС, Екатеринбург

Александр Петрович Буйносов, д-р техн. наук, профессор, УрГУПС, Екатеринбург

Тамара Петровна Воскресенская, д-р техн. наук, профессор, СибГИУ, г. Новокузнецк

Игорь Игоревич Гаврилин, канд. биол. наук, доцент, УрГУПС, Екатеринбург

Дмитрий Станиславович Завалишин, канд. физ.-мат. наук, доцент, УрГУПС, Екатеринбург

Сергей Николаевич Корнилов, д-р техн. наук, профессор, МГТУ, г. Магнитогорск

Валерий Максимович Курганов, д-р техн. наук, профессор, ТвГУ, Тверь

Василий Федорович Лапшин, д-р техн. наук, профессор, УрГУПС, Екатеринбург

Валерий Владимирович Сапожников, д-р техн. наук, профессор, ПГУПС, Санкт-Петербург

Сергей Викторович Сизый, д-р техн. наук, профессор, УрФУ, Екатеринбург

Галина Адольфовна Тимофеева, д-р физ.-мат. наук, профессор, УрГУПС, Екатеринбург

Константин Владимирович Щурин, д-р техн. наук, профессор Московского государственного областного технологического университета, г. Королёв

INTERNATIONAL EDITORIAL BOARD

Vladimir Viktorovich Tsyganov, Doctor of Technical Sciences, Professor, Institute of Control Sciences of Russian Academy of Sciences, Moscow, Russia

Sergey German-Galkin, Doctor of Technical Sciences, Professor, Maritime University, Institute of Marine Electrical Engineering and Vessel Automation, Szczecin, Poland

Alexander Leonidovich Kazakov, Doctor of Physical and Mathematical Sciences, Professor, Matrosov Institute of System Dynamics and Control Theory of Siberian Branch of Russian Academy of Sciences, Irkutsk, Russia

Vyacheslav Semyonovich Schwarzfeld, Doctor of Technical Sciences, Professor, Emperor Alexander I St. Petersburg State Transport University, St. Petersburg, Russia

Mikhail Rostislavovich Yakimov, Doctor of Technical Sciences, Director of Institute of Transport Planning of Russian Transport Academy, Moscow, Russia

Vasiliy Mikhailovich Say, Doctor of Technical Sciences, Professor, Ural State University of Railway Transport, Yekaterinburg, Russia

EDITORIAL BOARD

Evgeniy Samuilovich Ashpiz, Doctor of Technical Sciences, Professor, RUT (MIIT), Moscow

Vladimir Grigoryevich Bulaev, Doctor of Technical Sciences, Professor, USURT, Yekaterinburg

Alexander Petrovich Buynosov, Doctor of Technical Sciences, Professor, USURT, Yekaterinburg

Tamara Petrovna Voskresenskaya, Doctor of Technical Sciences, Professor, SSU, Novokuznetsk

Igor Igorevich Gavrilin, Candidate of Biological Sciences, Associate Professor, USURT, Yekaterinburg

Dmitry Stanislavovich Zavalishchin, PhD, associate professor, The Ural State University of Railway Transport, Yekaterinburg

Sergey Nikolaevich Kornilov, Doctor of Technical Sciences, Magnitogorsk State Technical University, Professor, Magnitogorsk

Valeriy Maksimovich Kurganov, Doctor of Technical Sciences, Professor, TSU, Tver

Vasiliy Fedorovich Lapshin, Doctor of Technical Sciences, Professor, USURT, Yekaterinburg

Valeriy Vladimirovich Sapozhnikov, Doctor of Technical Sciences, Professor, PSTU, St. Petersburg

Sergey Viktorovich Sizi, Doctor of Technical Sciences, Professor, UFU, Yekaterinburg

Galina Adolfova Timofeeva, Doctor of Physical and Mathematical Sciences, Professor, USURT, Yekaterinburg

Konstantin Vladimirovich Shchurin, Doctor of Technical Sciences, Professor, Moscow Region University of Technology, Korolev city

Содержание

Математические модели технологических процессов

- 4 А. В. Мартыненко, К. К. Ваколюк. Анализ долгосрочных тенденций изменения пассажиропотока в междумunicipальном автобусном сообщении
- 16 С. Л. Дерябин, А. В. Мезентцев. Закон движения границы уреза в окрестности угловой точки
- 23 О. Н. Ие. Прогнозирование временного распределения пассажиропотока на автомобильном транспорте на основе методов гармонического анализа
- 31 Д. В. Ефанов, Т. С. Погодина. Исследование свойств отказоустойчивой структуры комбинационного устройства, реализованной по методу логической коррекции сигналов с контролем вычислений по модифицированным кодам Хэмминга

Организация производства

- 45 В. В. Цыганов. К платформе стратегического управления транспортной инфраструктурой
- 56 А. В. Смольянинов, В. Ф. Лапшин, К. М. Колясов, О. В. Черепов. Влияние экономических санкций на производство и ремонт инновационных вагонов

Управление в технических системах

- 67 Е. Ю. Пузина, И. А. Худоногов. Выявление факторов разрыва транзита электроэнергии в системе внешнего электроснабжения и ее подпитки через контактную сеть
- 77 В. В. Кудюкин. Особенности применения волоконно-оптической сенсорики для систем мониторинга на железнодорожном транспорте
- 84 В. М. Курганов, М. В. Грязнов, А. Н. Дорофеев. Управление снижением расхода топлива при использовании электронных путевых листов для планирования перевозок

Организация и логистика

- 96 Е. Ю. Кузнецова, Д. А. Овсянников. Стэйкхолдерский подход в реализации системы утилизации вышедших из эксплуатации транспортных средств
- 109 Д. В. Кузьмин, В. В. Багинова. Применение алгоритмов маршрутизации агента при разработке дискретно-событийных имитационных моделей с использованием инструментов железнодорожной библиотеки Anylogic
- 119 Н. А. Ковалева, Н. С. Воронин, А. И. Хашев. Развитие транспортно-технологических систем при организации контейнерных перевозок с применением современных технологий

Аспирантская тетрадь

- 128 С. В. Савинкин. Повышение работоспособности упора-ограничителя горизонтальных перемещений тележки электровозов серии 2ЭС6
- 135 И. А. Тюшев. Моделирование процесса определения технического состояния тяговых электродвигателей электровозов 2ЭС6
- 142 В. В. Орехов. Исследование надёжности гидромеханических коробок передач городских автобусов в условиях эксплуатации

Contents

Mathematic models of technological processes

- 4 A. V. Martynenko, K. K. Vakolyuk. Analysis of long-term trends in passenger traffic in intermunicipal bus transportation service
- 16 S. L. Deryabin, A. V. Mezentsev. The law of motion of the edge boundary in the vicinity of a corner point
- 23 O. N. Ye. Forecasting the temporal distribution of passenger traffic on road transport based on harmonic analysis methods
- 31 D. V. Efanov, T. S. Pogodina. Research on properties of the combination-type device fault-tolerant structure implemented by the logical correction method of signals with calculation testing by modified Hamming's codes

Production organization

- 45 V. V. Tsyganov. To the strategic management platform of transport infrastructure
- 56 A. V. Smolyaninov, V. F. Lapshin, K. M. Kolesov, O. V. Cherepov. The impact of economic sanctions on the production and repair of innovative railcars

Control in engineering systems

- 67 E. Y. Puzina, I. A. Khudonogov. Identification of electricity transit disruption factors in the external power supply system and its recharge through the contact network
- 77 V. V. Kudyukin. Peculiar features of application of fiber-optic sensors for monitoring systems of railways
- 84 V. M. Kurganov, M. V. Gryaznov, A. N. Dorofeev. Vehicle speed standards in transportation planning using electronic shipping manifests

Organization and logistics

- 96 E. Y. Kuznetsova, D. A. Ovsyannikov. Stakeholder approach in implementation of the system of disposal of decommissioned vehicles
- 109 V. V. Baginova, D. V. Kuzmin. Application of agent routing algorithms in the development of discrete-event simulation models using Anylogic Railway Library tools
- 119 N. A. Kovaleva, N. S. Voronin, A. I. Hashev. Development of transport and technological systems in organization of container transportation with the use of modern technologies

Research of young scientists

- 128 S. V. Savinkin. Performance improvement of a horizontal movement stop-limiter of 2ES series electric locomotive bogie
- 135 I. A. Tyushev. Modeling of the process of determining the technical condition of 2ES6 electric locomotive traction engines
- 142 V. V. Orekhov. Study on reliability of hydromechanical gearboxes of city buses in operating conditions

Математические модели технологических процессов

УДК 656.13

А. В. Мартыненко, К. К. Ваколюк

Анализ долговременных тенденций изменения пассажиропотока в межмуниципальном автобусном сообщении

UDC 656.13

A. V. Martynenko, K. K. Vakolyuk

Analysis of long-term trends in passenger traffic in intermunicipal bus transportation service

Аннотация

Планирование транспортной инфраструктуры и решения в области транспортной политики имеют важное значение в вопросе регионального управления. Автобусное сообщение для многих направлений является безальтернативным,

поэтому требует понимания будущих тенденций для принятия более обоснованных решений. Рынок межмуниципальных автобусных перевозок зависит от общей подвижности населения и личных предпочтений пассажиров. Транспортное поведение – это динамическая

характеристика, подверженная влиянию множества факторов. В долгосрочной перспективе на неё воздействуют социально-экономические показатели, предложения конкурирующих видов транспорта и т.д.

В настоящей статье проанализированы различные

Статья рекомендована к публикации Д. С. Завалишным, канд. физ.-мат. наук, доцентом; Уральский государственный университет путей сообщения. E-mail: zavalishin@usurt.ru.

Александр Валериевич Мартыненко, канд. физ.-мат. наук, доцент кафедры «Естественнонаучные дисциплины» Уральского государственного университета путей сообщения, с.н.с. Центра развития и размещения производительных сил Института экономики Уральского отделения Российской академии наук. Екатеринбург, Россия. E-mail: AMartynenko@usurt.ru. ORCID 0000-0002-4701-6398.

Кирилл Константинович Ваколюк, аспирант кафедры «Естественнонаучные дисциплины» Уральского государственного университета путей сообщения, инженер I категории отдела автоматизации производственных процессов территориального центра фирменного транспортного обслуживания – структурного подразделения Центра фирменного транспортного обслуживания – филиала ОАО «РЖД». Екатеринбург, Россия. E-mail: kirillvakolyuk@mail.ru. ORCID 0000-0002-7108-2010.

© А. В. Мартыненко, К. К. Ваколюк, 2023

Статья подготовлена в соответствии с планом НИР УрГУПС

The article is recommended for publishing by D. S. Zavalishchin, Candidate of Physical and Mathematical Sciences, Associate Professor; Ural State University of Railway Transport, E-mail: zavalishin@usurt.ru.

Alexander Valerievich Martynenko, Candidate of Physical and Mathematical Sciences, Associate Professor of «Natural Sciences» Department of the Ural State University of Railway Transport, Senior Researcher of the Center for the Development and Placement of Productive Forces of the Institute of Economics of the Ural Branch of the Russian Academy of Sciences. Yekaterinburg, Russia. E-mail: AMartynenko@usurt.ru. ORCID 0000-0002-4701-6398.

Kirill Konstantinovich Vakolyuk, Postgraduate Student of «Natural Sciences» Department of the Ural State University of Railway Transport, Engineer of the 1st category of the Department of automation of production processes of the territorial center of branded transport services – a structural subdivision of the Center of Branded Transport Services – a branch of JSC «Russian Railways». Yekaterinburg, Russia. E-mail: kirillvakolyuk@mail.ru. ORCID 0000-0002-7108-2010.

© A.V. Martynenko, K.K. Vakolyuk, 2023

The article was prepared in accordance with the USURT scientific research plan.

факторы, влияющие на межмуниципальные пассажиропотоки Свердловской области. Помимо социально-демографических факторов, рассмотрено изменение транспортного поведения населения, вызванное санитарно-эпидемиологической обстановкой и развитием шеринг-экономики, а именно, распространением сервисов поиска попутчиков. Предложено несколько сценариев долгосрочного изменения тенденций пассажиропотоков, сделанных на основе каузального анализа и математического моделирования временных рядов. В частности, применена аддитивная модель на основе покомпонентного разложения временного ряда и модель тройного экспоненциального сглаживания Хольта – Винтерса.

Ключевые слова: автобусное межмуниципальное сообщение, прогнозирование пассажиропотоков, анализ временных рядов,

моделирование временных рядов, модель Хольта – Винтерса, аддитивная модель временного ряда.

DOI: 10.20291/2079-0392-2023-2-4-15

Abstract

Transport infrastructure planning and transport policy decisions are important in the issue of regional governance. Bus transportation service is non-alternative for many destinations, therefore it requires understanding of future trends in order to make more grounded decisions. The intermunicipal bus transportation market depends on the general mobility of the population and personal preferences of passengers. Transport behavior is a dynamic characteristic which is influenced by a variety factors. In the long term, it is affected by socio-economic indicators, offers of competing modes of transport, etc.

This article analyzes various factors which have an

impact on intermunicipal passenger traffic in the Sverdlovsk region. In addition to socio-demographic factors, a change in the transport behavior of the population caused by the sanitary and epidemiological situation and development of the sharing economy, namely, the spread of travel companion search services, is considered. Several scenarios of long-term changes in passenger traffic trends based on causal analysis and mathematical modeling of time series are proposed. In particular, an additive model based on a component-by-component decomposition of a time series and a model of triple exponential smoothing by Holt – Winters are applied.

Keywords: intermunicipal bus transportation service, passenger traffic forecasting, time series analysis, time series modeling, Holt – Winters model, additive time series model.

DOI: 10.20291/2079-0392-2023-2-4-15

Автобусное сообщение играет ключевую роль в обеспечении транспортной доступности для населения на региональном уровне, поскольку для большинства направлений автобус остается безальтернативным видом транспорта общего пользования. Поэтому для долгосрочного планирования развития инфраструктуры и оценки сегмента пассажирских перевозок в будущем необходимо понимание тенденций изменения автобусных пассажиропотоков.

Существуют различные подходы к долгосрочному прогнозированию пассажиропотоков, чаще всего применяются гравитационные, регрессионные модели и модели дискретного выбора, также применяется экспертный подход. Описание и сравнение подходов представлено в работах [1, 2]. Социально-экономические факторы, которые могут быть

использованы для построения многомерных регрессионных моделей при долгосрочном планировании, рассмотрены в [3, 4]. Аддитивная модель для прогнозирования пассажиропотоков на железнодорожном транспорте рассмотрена в работе [5].

При прогнозировании автобусного пассажиропотока на длительный срок (5–10 лет) необходимо учитывать глобальные тренды на рынке межмуниципальных пассажирских перевозок России, которые сформировались за последние десятилетия. За это время значительно увеличилось количество автовладельцев, выросла транспортная подвижность населения, в крупных городских агломерациях маятниковая миграция стала играть основную роль в формировании межмуниципальных пассажиропотоков. Кроме того, за

последние несколько лет широко распространились онлайн-сервисы поиска попутчиков для межмуниципальных поездок (карпулинг). Уже сейчас эти сервисы приводят к значительному оттоку пассажиров с традиционных видов транспорта (автобус, электричка), и в дальнейшем их влияние будет только лишь возрастать. Все это приводит к значительным структурным изменениям в межмуниципальном пассажирском сообщении и устойчивому снижению роли автобусного сообщения. С начала 1990-х гг. количество пассажиров межмуниципальных автобусов уменьшилось почти в три раза. И поскольку действие этих факторов усиливается, то в будущем также можно ожидать дальнейшего снижения автобусного пассажиропотока.

Основная цель нашего исследования заключается в анализе глобальных факторов, влияющих на спрос на межмуниципальные поездки и формирование долгосрочного прогноза автобусного пассажиропотока между Екатеринбург и городами Свердловской области.

Анализ факторов, оказывающих влияние на межмуниципальный пассажиропоток

Автобусный межмуниципальный пассажиропоток зависит от общей подвижности населения и конкуренции со стороны других видов транспорта.

Подвижность населения определяется социально-экономическими факторами, прежде всего уровнем доходов; основные конкуренты автобусного сообщения – личный автотранспорт, пригородные поезда и карпулинг (совместное использование автомобиля для межмуниципальных поездок), который широко распространился в России благодаря запуску онлайн-сервиса BlaBlaCar [6–8].

Средняя номинальная заработная плата в России с 2010 по 2019 гг. выросла более чем в два раза (линейный рост без структурных сдвигов); рис. 1, а. Почти такой же рост (с небольшим отставанием) наблюдается для средней заработной платы в Свердловской области (при этом размер инфляции за указанный период составил 91,1 %). Наблюдается низкая динамика прироста населения Свердловской области (рис. 1, б). С 2010 по 2019 гг. прирост составил 0,33 %.

Количество легковых автомобилей в нашей стране на тыс. чел. (рис. 2, а) имеет восходящий тренд с фазой активного роста с 2010 по 2014 гг. и некоторым замедлением в дальнейшем. Количество легковых автомобилей в Свердловской области растет намного быстрее, чем в среднем по РФ и по состоянию на 2020 г. значительно его превышает (на 1000 жителей: 410 в Свердловской обл. против 321 в среднем по России). Отметим также взрывной прирост количества



Рис. 1

а – средняя заработная плата; б – население Свердловской обл., кол-во чел.

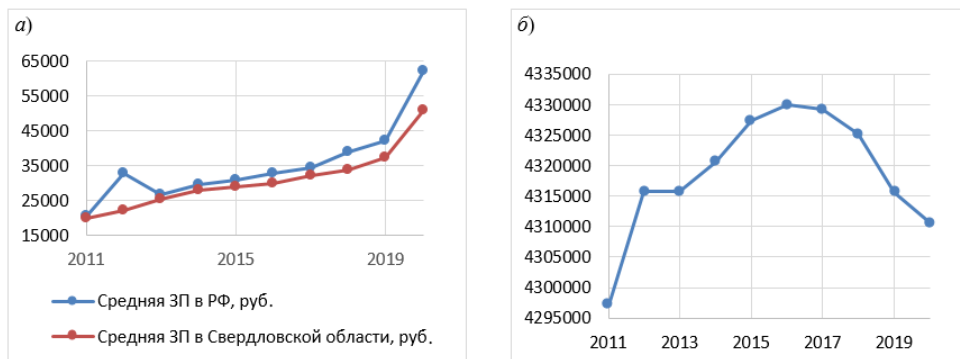

Рис. 2

а – легковые автомобили на 1000 жителей, кол-во;
б – прирост количества легковых автомобилей на 1000 жителей

автомобилей в Свердловской области в 2015 г. (рис. 2, б).

В России BlaBlaCar запущен в феврале 2014 г. и за первый год работы собрал около 1 млн пользователей. Количество пользователей росло очень быстро (самыми высокими темпами среди всех стран, в которых работает BlaBlaCar) и к 2020 г. достигло 25 млн чел. (рис. 3, а). Этот сервис стал играть существенную роль на рынке межнациональных пассажирских перевозок, конкурируя с автобусными и пригородными железнодорожными перевозками. Некоторую информацию о распространении в Свердловской области карпулинга дает анализ статистики

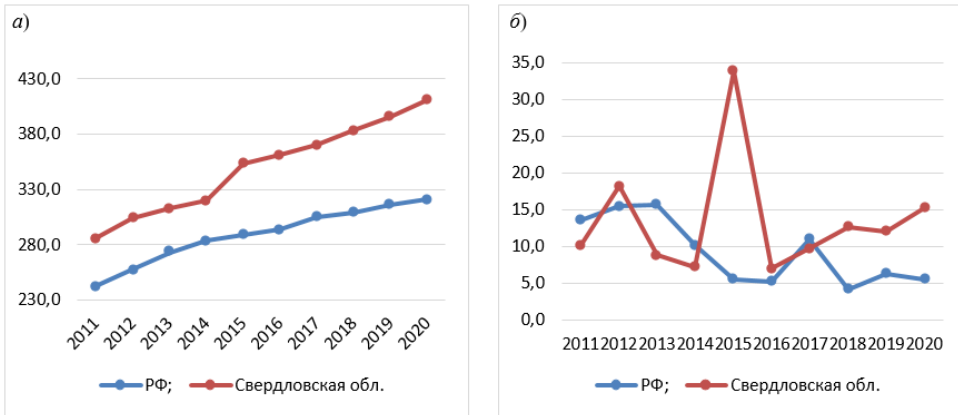
Google о популярности запросов со словом «BlaBlaCar». Пик количества запросов пришёлся на 2016 г. (рис. 3, б), после чего количество запросов установилось в среднем на уровне 30 % от пикового. Другими словами, с 2016 г. в Свердловской области идет устойчивый рост количества пользователей BlaBlaCar [9].

Как хорошо видно из приведенных данных, есть значительная отрицательная корреляция между пассажиропотоками для транспорта общего пользования, с одной стороны, ростом количества легковых автомобилей и развитием карпулинга, с другой (рис. 4), что свидетельствует о серьезной конкуренции между этими видами транспорта.



Рис. 3

а – пользователи BlaBlaCar в РФ, кол-во; б – относительная популярность запроса BlaBlaCar в Свердловской обл. (по данным Google), %

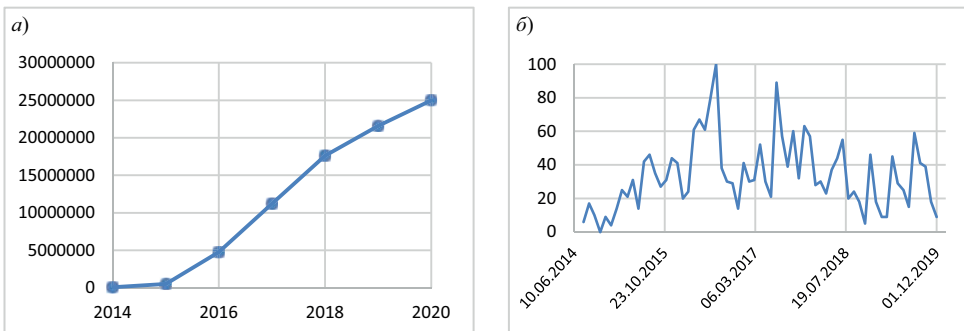

Рис. 4. Отправление пассажиров железнодорожным транспортом общего пользования в пригородном сообщении Свердловской обл., тыс. чел.

Легковые автомобили и карпулинг отбирают пассажиропоток у автобусов и пригородных поездов [10, 11].

Анализ ретроспективных данных по межмуниципальным отправлением из Екатеринбурга

Для настоящего исследования проанализированы следующие данные о количестве отправленных пассажиров из Екатеринбурга (на основе данных автовокзала Южный): агрегированные по годам данные по общему количеству отправок за 2001–2020 гг. и агрегированные по месяцам данные за 2011–2020 гг. по количеству отправок до отдельных остановочных пунктов.

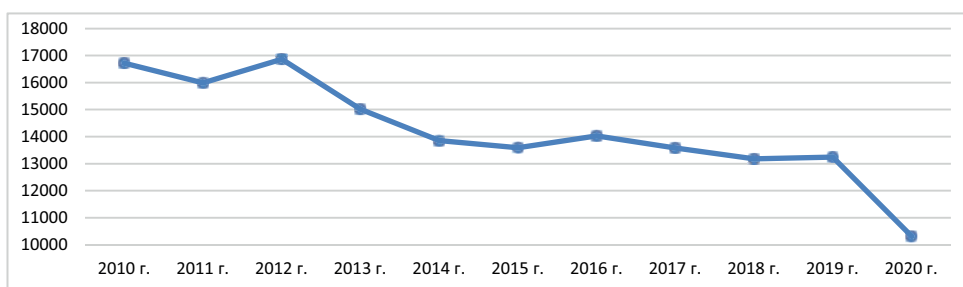
Анализ совокупных объемов отправок пассажиров от Южного автовокзала Екатеринбурга показывает в периоды 2010–2014 гг. и 2016–2019 гг. падение пассажиропотока, являющееся следствием глобальной тенденции уменьшения числа пассажиров межмуниципального автобусного сообщения (рис. 5).

В 2014–2016 гг. пассажиропоток заметно вырос, однако это увеличение — результат добавления новых маршрутов (в частности, в г. Арамиле), которые привели к росту общих показателей автовокзала. Тот факт, что одной из причин изменения общего пассажиропотока служит изменение количества маршрутов, означает, что совокупный



Рис. 5. Отправленные пассажиры от Южного автовокзала за 2010–2020 гг.

объем отправок не может быть использован для выявления общих трендов и прогнозирования. Поэтому необходим детальный анализ для каждого направления.

Расчет темпов роста (к базисному 2011 г.) пассажиропотока по отдельным направлениям, представленный в таблице, показывает, что с 2011 по 2019 гг. произошли значительные изменения. По двум направлениям – прирост (Тюмень (95 %) и Пермь (83 %)), по четырём направлениям поток пассажиров не изменился либо изменился немого (Ачит (2 %), Атиг (–9 %), Красноуфимск (0 %) и Курган (0 %), Первоуральск (14 %)), по семи направлениям заметное снижение потока пассажиров (Богданович (–29 %), Асбест (–34 %), Каменск-Уральский (–26 %), Серов (–26 %), Реж (–46 %), Касли (–43 %), Челябинск (–35 %)), критическое снижение пассажиропотока произошло по трем направлениям (Ирбит (–58 %), Нижний Тагил (–69 %) и Уфа (–67 %)).

С точки зрения прогнозирования пассажиропотока на будущий период важно выделить общие закономерности для всех направлений, объяснить (насколько это возможно) имеющиеся у них особенности и выявить причинно-следственные взаимосвязи с основными факторами формирования автобусного пассажиропотока.

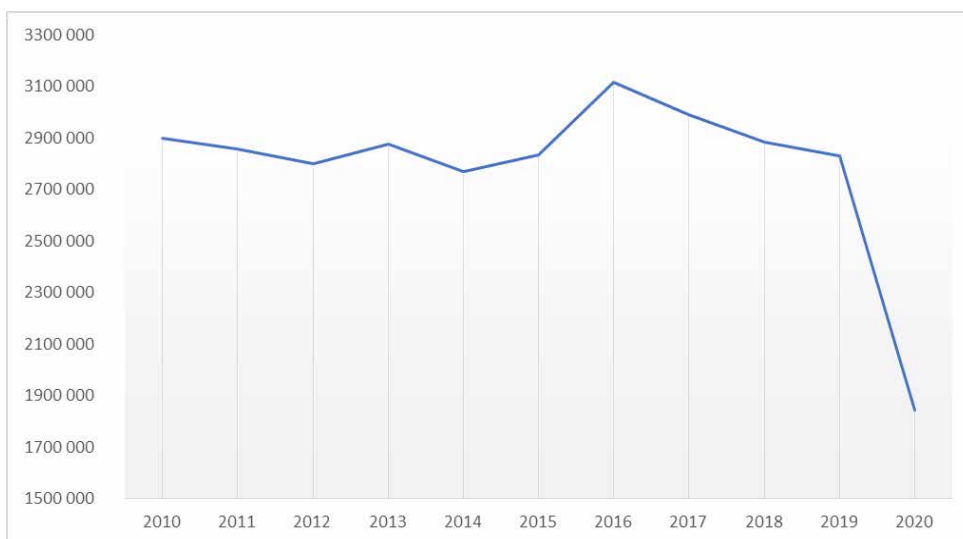
Сравнение динамики пассажиропотоков по разным направлениям с динамикой факторов (см. рис. 1) показывает, что самое сильное падение автобусного пассажиропотока произошло в 2016 г. Это явилось результатом того, что: а) в 2015 г. количество легковых автомобилей в Свердловской области увеличилось на 10 % (в последующие годы средний рост составил 3 %), б) в 2014 г. запустился онлайн-сервис карпулинга BlaBlaCar, который к концу 2016 г. собрал уже 5 млн зарегистрированных пользователей, в) в ноябре 2015 г. запущены и стали очень популярными пригородные поезда «Ласточка»

Темпы роста пассажиропотока по отдельным направлениям к базисному 2011 г.

Направление	Год, %							
	2012	2013	2014	2015	2016	2017	2018	2019
Асбест	90	74	78	77	54	66	66	66
Атиг	107	100	105	102	75	96	99	91
Ачит	100	93	91	101	75	100	100	102
Богданович	91	82	86	83	62	81	78	71
Горный Щит	105	114	135	132	90	111	101	88
Ирбит	85	80	75	56	40	45	45	42
Каменск-Уральский	99	92	98	93	65	78	78	74
Касли (поворот Касли/Кыштым)	100	93	108	105	76	82	68	57
Красноуфимск	104	95	105	99	75	94	99	100
Курган	124	129	152	139	94	106	95	100
Нижний Тагил	87	71	70	63	38	65	36	31
Пермь	117	139	154	166	127	116	123	183
Поворот г. Первоуральск	91	97	120	106	68	94	97	114
Реж	91	74	65	56	41	53	53	54
Серов	96	90	94	87	62	77	78	74
Сысерть	100	93	95	87	56	85	79	76
Тюмень	164	287	370	325	260	222	194	195
Уфа	91	90	108	78	51	45	35	33
Челябинск	88	85	93	86	60	66	60	65

(из Екатеринбурга в Каменск-Уральский и Нижний Тагил).

С 2017 г. влияние всех этих факторов стабилизируется, а темпы падения автобусного пассажиропотока существенно замедляются.

В динамике автобусного пассажиропотока за 2011–2019 гг. хорошо выделяются три фазы: 2011–2014 гг., 2015–2016 гг., 2017–2019 гг. (для разных направлений границы фаз могут немного меняться). В первой фазе падение пассажиропотока шло умеренными темпами, в основном, в результате роста автомобилизации населения. Во второй фазе наблюдалось сильное падение пассажиропотока под влиянием взрывного прироста количества автомобилей, появления сервиса BlaBlaCar и запуска поездов «Ласточка». В третьей фазе наблюдается устойчивое замедление темпов падения пассажиропотока до уровней, более низких, чем в первой фазе. Типичный пример подобной динамики приведен на рис. 6.

Динамика третьей фазы хорошо отражает стабилизовавшуюся структуру конкурентных взаимоотношений между различными видами транспорта, поэтому данные третьей фазы можно использовать для прогнозирования автобусного пассажиропотока из Екатеринбурга.

Прогнозирование пассажиропотока из Екатеринбурга на основе ретроспективных данных за 2011–2019 гг.

С учетом приведенных результатов и на основе ретроспективных данных о ежемесячных отправлениях пассажиров в 2011–2019 гг. выполнено прогнозирование на период до 2029 г. Прогноз сделан для каждого отдельного направления; для общего количества отправок пассажиров из Екатеринбурга (с Южного автовокзала) получен в результате суммирования прогнозов по всем направлениям. В рассматриваемых моделях не учитывалось изменение пассажиропотока, вызванное пандемией Covid-19 [11].

Для целей настоящей работы были использованы две модели: аддитивная модель временного ряда со сглаживанием на основе скользящего среднего и обученная на данных, соответствующих третьей фазе пассажиропотока, которая была выделена в результате эвристического каузального анализа, и модель тройного экспоненциального сглаживания Хольта – Винтерса, обученная на всех ежемесячных данных за 2011–2019 гг.



Рис. 6. Отправление пассажиров из Екатеринбурга в Ирбит, кол-во чел.

Аддитивная модель

Аддитивная модель временного ряда (1) представляет собой сумму линейного тренда, сезонной компоненты и случайной ошибки.

$$y_t = T_t + S_t + E_t, \quad (1)$$

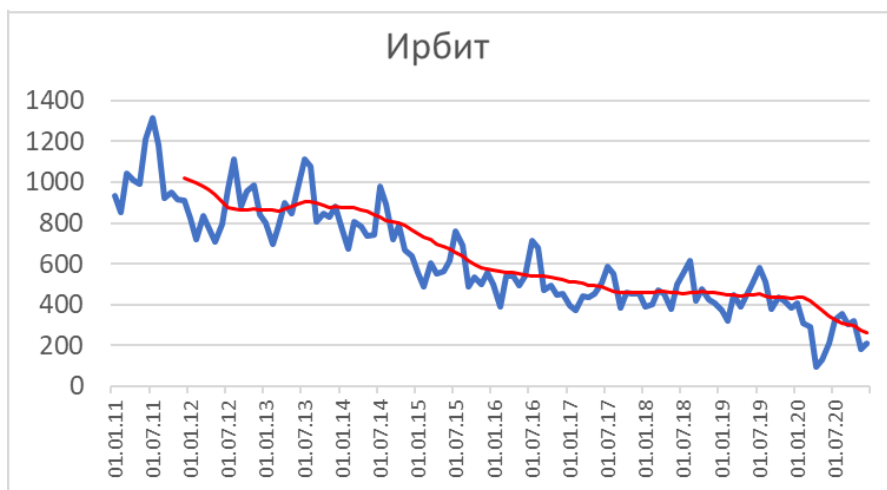
где T_t – линейный тренд; S_t – сезонная компонента; E_t – случайная компонента на t шаге.

Для сглаживания и выделения сезонной компоненты применена скользящая средняя с шириной окна $n = 12$.

Для каждого отдельного направления определены точные границы третьей фазы (выявлены и протестированы структурные сдвиги). Для тех направлений, у которых выражена третья фаза отсутствует (тест Чоу не обнаруживает структурных сдвигов), модель оценивалась по всем данным. Примеры построенных моделей представлены на рис. 7.

Прогнозные значения для каждого месяца просуммированы по всем рассматриваемым направлениям. Затем



Рис. 7. Прогнозирование пассажиропотока в Реж и Нижний Тагил на основе аддитивной модели

были рассчитаны темпы изменения полученных прогнозных значений для каждого года периода 2020–2029 гг., которые, в свою очередь, использовались как прогнозные коэффициенты для общего для общего количества отправлений пассажиров с Южного автовокзала Екатеринбурга.

Модель Хольта – Винтерса имеет вид

$$\begin{cases} l_x = \alpha(y_x - S_{x-L}) + (1 - \alpha)(l_{x-1} + b_{x-1}) \\ b_x = \beta(l_x - l_{x-1}) + (1 - \beta)b_{x-1} \\ S_x = \gamma(y_x - l_x) + (1 - \gamma)S_{x-L}, \end{cases} \quad (2)$$

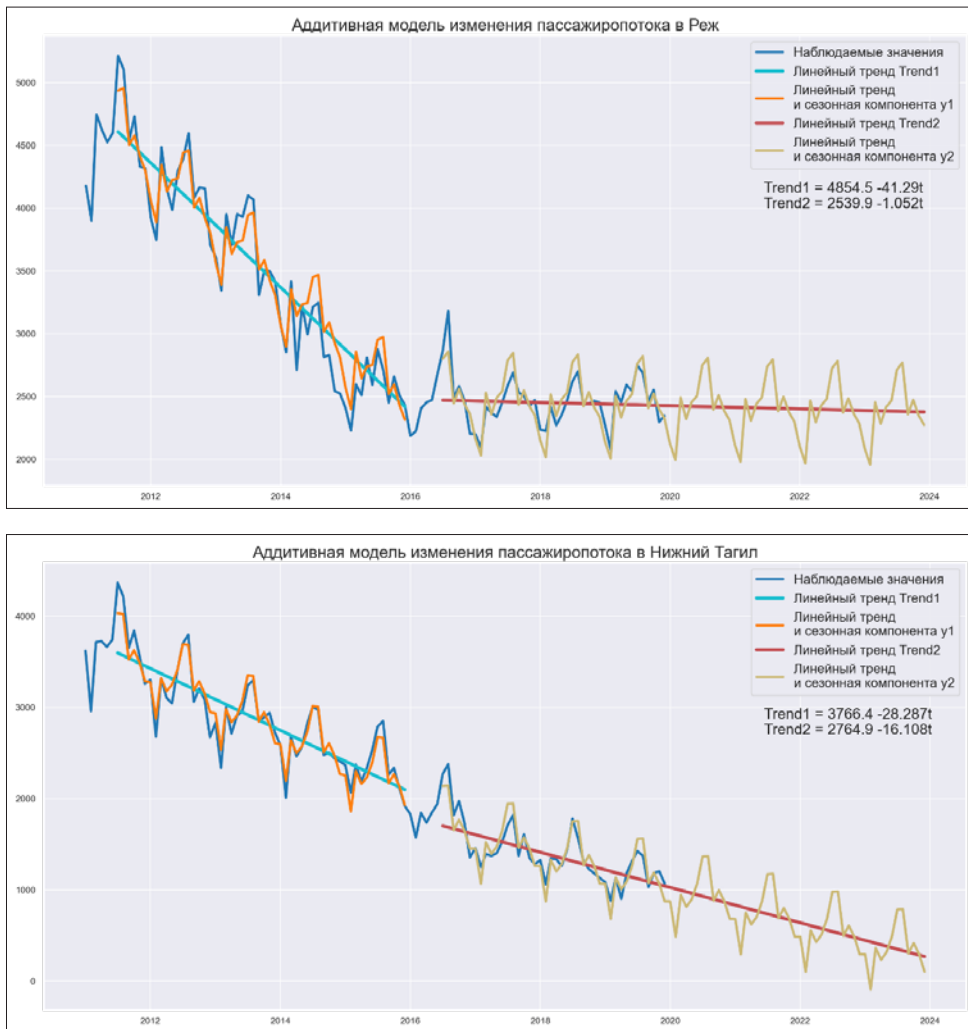
где l_x , b_x – адаптируемые параметры линейного тренда на x шаге адаптации:



Рис. 8. Прогнозирование пассажиропотока в Реж и Нижний Тагил на основе модели Хольта – Винтерса

α , β , γ – параметры адаптации; S_x – адаптируемый параметр сезонных коэффициентов на x шаге адаптации; L – период сезонности.

Прогнозирование в модели Хольта – Винтерса на m шагов вперед осуществляется по формуле:

$$\hat{y}_{x+m} = l_x + mb_x + S_{x-L+(m-1) \bmod L}, \quad (3)$$

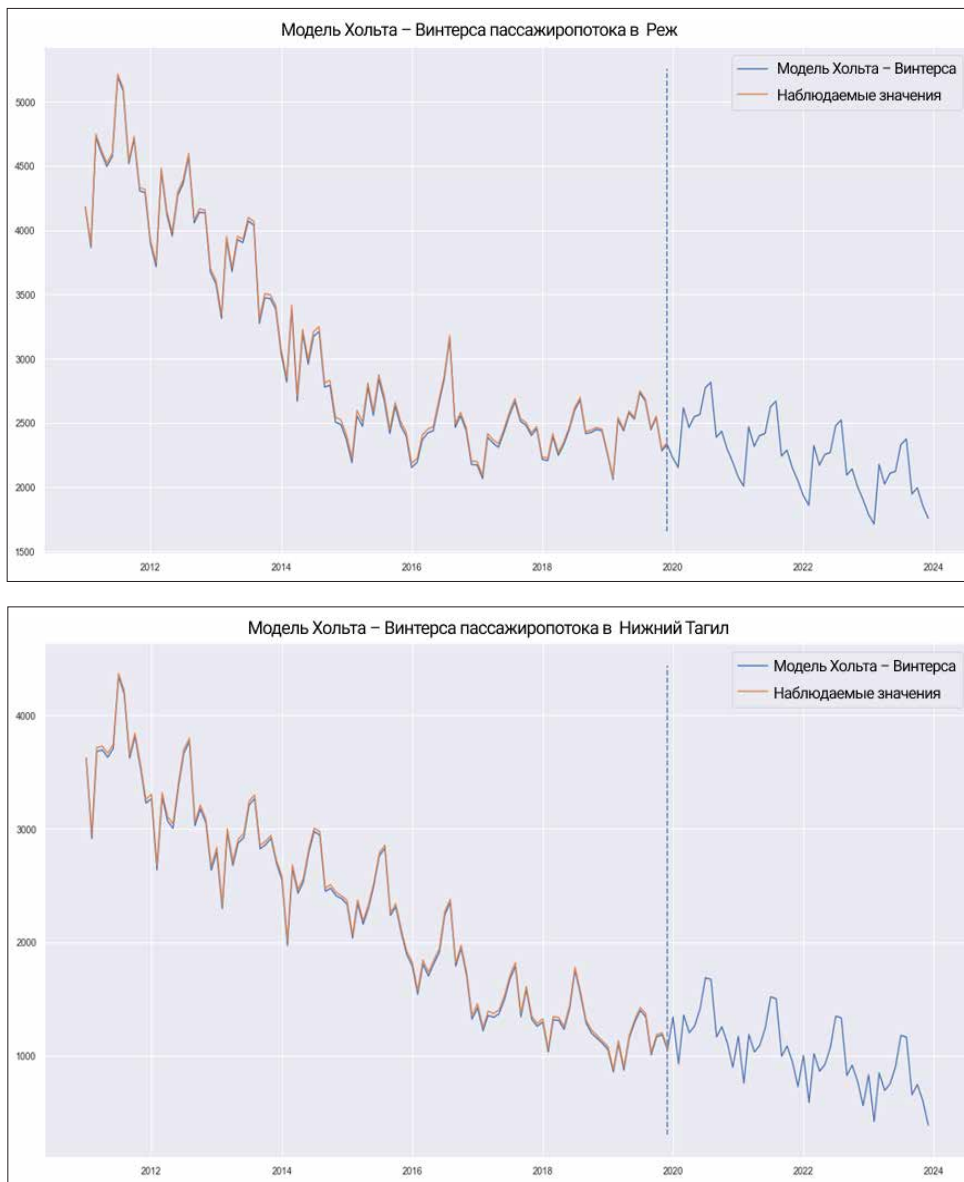
где \hat{y}_{x+m} – прогноз, выполненный на m шагов вперед на x шаге адаптации; \bmod – остаток от деления [13–15].

Примеры полученных моделей представлены на рис. 8.

Прогнозные значения для каждого месяца просуммированы по всем рассматриваемым направлениям. Затем рассчитаны темпы изменения полученных прогнозных значений для каждого года периода 2020–2029 гг., которые, в свою очередь, использовались как прогнозные коэффициенты для общего пассажиропотока по Южному автовокзалу.

Результаты применения различных моделей для прогнозирования общего автобусного пассажиропотока представлены на рис. 9.

Прогноз аддитивной модели основан на тенденциях 2017–2019 гг., то есть предполагается, что конкуренция между различными видами межмуниципального транспорта будет сохраняться на уровне 2017–2019 гг. (не изменятся темпы прироста количества легковых автомобилей и новых пользователей сервисов карпулинга при отсутствии значимых изменений в пригородном железнодорожном сообщении). В этом случае прогнозируется снижение в 2029 г. общего автобусного пассажиропотока на 18 % из Екатеринбурга по сравнению с 2019 г.

Прогноз на основе модели Хольта – Винтерса учитывает тенденции, которые возникли в результате резкого падения автобусного пассажиропотока в 2015–2016 гг., т.е. возможное ускорение падения автобусного пассажиропотока в результате более высоких темпов автомобилизации, появления новых моделей карпулинга (например, решающих проблему безопасности водителя и пассажиров), а также при введении новых маршрутов и существенном повышении скорости и комфортабельности пригородного железнодорожного сообщения. В этом случае прогнозируется



Рис. 9. Прогноз пассажиропотока для Южного автовокзала до 2029 г. (без учета пандемии)

снижение общего автобусного пассажиро-
потока на 24 % к 2029 г. по сравне-
нию с 2019 г.

Выводы

За 2011–2019 гг. по каждому из на-
правлений произошло снижение пасса-
жиропотока в среднем на 30 %, а наблю-
давшийся в 2015 и 2016 гг. рост общего
пассажиропотока по Южному автовок-
залу связан исключительно с появле-
нием новых маршрутов на Арамилы
(они обеспечивают около 200 тыс. пас-
сажиров в год).

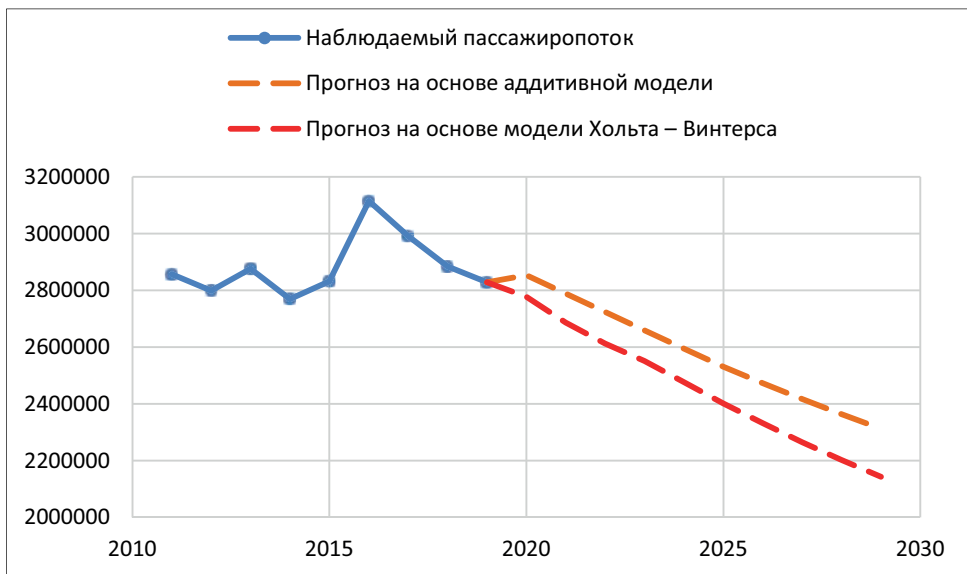
Наиболее сильное падение пасса-
жиропотока по всем направлениям
наблюдалось в 2015–2016 гг. Это след-
ствие крайне неблагоприятного (для
автобусного сообщения) сочетания трех

факторов: резкое увеличение количе-
ства личного автотранспорта, начало
работы онлайн-сервиса карпулинга
BlaBlaCar и начало эксплуатации на
пригородных маршрутах электропоез-
дов «Ласточка».

К 2017 г. темпы падения пассажи-
ропотока заметно снизились и остава-
лись на одном уровне до весны 2020 г.
В это время стабилизировалось сово-
купное влияние всех факторов (устано-
вились стабильные значения перехода
пассажиров с автобусного сообщения на
личный автотранспорт и карпулинг).

В будущем продолжится снижение
межмуниципального пассажиропотока
под влиянием роста автомобилизации
населения и широкого распростране-
ния карпулинга. Ожидаемое снижение
к 2029 г. составит около 20 %. ■

Литература

1. Романова А. Т., Насонова И. С. Сравнительный анализ методик, используемых для прогнозирования пассажиропотоков в высокоскоростном движении // Транспортное дело России. – 2021. – № 2. – С. 78–81. ISSN 2072-8689.
2. Киселенко А. Н., Сундуков Е. Ю. Методы анализа и моделирования развития транспорт-
ной системы региона // Региональная экономика: теория и практика. – 2010. –
№ 11. – С. 2–7. ISSN 2073-1477.
3. Синицын Е. В., Вихарев С. В., Бруснянин Д. А. Экономико-математическая модель
прогнозирования пассажиропотоков на долгосрочном уровне // Транспорт Урала. –
2013. – № 3. – С. 89–94. ISSN 1815-9400.
4. Смирнова О. Ю., Герасимчук К. Е. Подходы к анализу факторов, влияющих на при-
городное сообщение // Вестник УрГУПС. – 2017. – № 4. – С. 85–95. ISSN 2079-0392.
5. Санков В. Г., Морозов С. А. Инновационный подход к прогнозному моделированию
пассажиропотоков на пригородных поездках // Инновационная деятельность. – 2011. –
№ 4-1. – С. 115–122. ISSN 2071-5226.
6. Fearnley N., Currie G., Flugel S., Gregersen F. Competition and substitution between
public transport modes // Research in Transportation Economics. – 2018. – Т. 69. – С. 51–
58. ISSN 0739-8859.
7. Pappalardo L. et al. Using big data to study the link between human mobility and socio-
economic development / 2015 IEEE International Conference on Big Data (Big Data). –
IEEE, 2015. – С. 871–878.
8. Ryzhkov A. Local public transport in Russia: Regulation, ownership and competition //
Research in transportation Economics. – 2018. – Т. 69. – С. 207–217. ISSN 0739-8859.
9. Экономика совместного потребления в России 2020. URL: [https://tiarcenter.ru/wp-content/
uploads/2021/02/TIARRAEC_Sharing-Economy-2020.pdf](https://tiarcenter.ru/wp-content/uploads/2021/02/TIARRAEC_Sharing-Economy-2020.pdf) (дата обращения: 11.12.2022).
10. Shaheen S., Stocker A., Mundler M. Online and app-based carpooling in France: Analyzing
users and practices – A study of BlaBlaCar // Disrupting mobility. – Springer, Cham,
2017. – С. 181–196.
11. Setiffi F., Lazzer G. P. Riding free-riders? A study of the phenomenon of BlaBlaCar in Italy //
Contemporary Collaborative Consumption. – Springer VS, Wiesbaden, 2018. – С. 77–96.
12. Bauer M., Bauer K. Analysis of the Impact of the COVID-19 Pandemic on the Future of
Public Transport: Example of Warsaw // Sustainability. – 2022. – Т. 14. – № 12. – С. 7268.
ISSN 2071-1050.
13. Chatfield C., Yar M. Holt-Winters forecasting: some practical issues // Journal of the
Royal Statistical Society: Series D (The Statistician). – 1988. – Т. 37. – № 2. – С. 129–140.

14. Koehler A. B., Snyder R. D., Ord J. K. Forecasting models and prediction intervals for the multiplicative Holt–Winters method // International Journal of Forecasting. – 2001. – Т. 17. – № 2. – С. 269–286. ISSN 0169-2070.
15. Liu L., Wu L. Holt–Winters model with grey generating operator and its application // Communications in Statistics-Theory and Methods. – 2022. – Т. 51. – № 11. – С. 3542–3555. ISSN 0361-0926.

References

1. Romanova A. T., Nasonova I. S. Comparative analysis of the methods used to predict passenger flows in high-speed traffic // Transport business of Russia. [Sravnitel'nyy analiz metodik, ispol'zuemykh dlya prognozirovaniya passazhiropotokov v vysokoskorostnom dvizhenii // Transportnoe delo Rossii] – 2021. – No. 2. – Pp. 78–81. ISSN 2072-8689.
2. Kiselenko A. N., Sundukov E. Yu. Methods for analysis and modeling of the transport system development of the region // Regional economy: theory and practice. [Metody analiza i modelirovaniya razvitiya transportnoj sistemy regiona // Regional'naya ehkonomika: teoriya i praktika] – 2010. – No. 11. – Pp. 2–7. ISSN 2073-1477.
3. Sinitsyn E. V., Vikharev S. V., Brusyanin D. A. Economic and mathematical model of passenger traffic forecasting at the long-term level // Transport of the Urals. [Ehkonomiko-matematicheskaya model' prognozirovaniya passazhiropotokov na dolgosrochnom urovne // Transport Urala] – 2013. – No. 3. – Pp. 89–94. ISSN 1815-9400.
4. Smirnova O. Yu., Gerasimchuk K. E. Approaches to the analysis of the factors affecting suburban communication // Herald of USURT. [Podkhody k analizu faktorov, vliyayushhikh na prigorodnoe soobshhenie // Vestnik UrGUPS] – 2017. – № 4. – Pp. 85–95. ISSN 2079-0392.
5. Stankov V. G., Morozov S. A. An innovative approach to predictive modeling of passenger flows on suburban trains // Innovative activity. [Innovatsionnyy podkhod k prognoznomu modelirovaniyu passazhiropotokov na prigorodnykh poezdakh // Innovatsionnaya deyatel'nost'] – 2011. – No. 4-1. – Pp. 115–122. ISSN 2071-5226.
6. Fearnley N., Currie G., Flugel S., Gregersen F. Competition and substitution between public transport modes // Research in Transportation Economics. – 2018. – V. 69. – P. 51–58. ISSN 0739-8859.
7. Pappalardo L. et al. Using big data to study the link between human mobility and socioeconomic development / 2015 IEEE International Conference on Big Data (Big Data). – IEEE, 2015. P. 871–878.
8. Ryzhkov A. Local public transport in Russia: Regulation, ownership and competition // Research in transportation Economics. – 2018. – V. 69. – P. 207–217. ISSN 0739-8859.
9. The economy of shared consumption in Russia 2020. [Ehkonomika sovmestnogo potrebleniya v Rossii 2020] URL: https://tiarcenter.ru/wp-content/uploads/2021/02/TIARRAEC_Sharing-Economy-2020.pdf (date of application: 11.12.2022).
10. Shaheen S., Stocker A., Mundler M. Online and app-based carpooling in France: Analyzing users and practices – A study of BlaBlaCar // Disrupting mobility. – Springer, Cham, 2017. – P. 181–196.
11. Setiffi F., Lazzer G. P. Riding free-riders? A study of the phenomenon of BlaBlaCar in Italy // Contemporary Collaborative Consumption. – Springer VS, Wiesbaden, 2018. – P. 77–96.
12. Bauer M., Bauer K. Analysis of the Impact of the COVID-19 Pandemic on the Future of Public Transport: Example of Warsaw // Sustainability. – 2022. – V. 14. – № 12. – P. 7268. ISSN 2071-1050.
13. Chatfield C., Yar M. Holt-Winters forecasting: some practical issues // Journal of the Royal Statistical Society: Series D (The Statistician). – 1988. – V. 37. – № 2. – P. 129–140.
14. Koehler A. B., Snyder R. D., Ord J. K. Forecasting models and prediction intervals for the multiplicative Holt–Winters method // International Journal of Forecasting. – 2001. – V. 17. – № 2. – P. 269–286. ISSN 0169-2070.
15. Liu L., Wu L. Holt–Winters model with grey generating operator and its application // Communications in Statistics-Theory and Methods. – 2022. – V. 51. – № 11. – P. 3542–3555. ISSN 0361-0926.

Статья сдана в редакцию 21 марта 2023 года

УДК 517.95+533.6

С. Л. Дерябин, А. В. Мезенцев

Закон движения границы уреза в окрестности угловой точки

UDC 517.95+533.6

S.L. Deryabin, A.V. Mezentsev

The law of motion of the edge boundary in the vicinity of a corner point

Аннотация

Работа посвящена аналитическим методам решения уравнений мелкой воды, моделирующим течения воды при выходе цунами на берег в двумерном случае. Течения рассматриваются вблизи границы уреза, которая для двумерной модели является точкой пересечения водной поверхности с берегом. Для этого система уравнений переписывается в полярной системе координат с центром в угловой точке границы уреза. Далее независимая переменная и неизвестная функция меняются ролями. Для полученной системы доказывается альтернатива: движение границы уреза определяется из решений нелинейной системы уравнений с частными производными либо на границе уреза производная от неизвестной функции равна бесконечности. Для построения решения составляется степенной ряд, коэффициентами которого являются решения обыкновенных дифференциальных уравнений. Доказывается теорема существования и единственности построенного в виде ряда решения с аналитическими граничными условиями.

Ключевые слова: уравнения мелкой воды, граница уреза, угловая точка, аналитическое решение, степенной ряд.

DOI: 10.20291/2079-0392-2023-2-16-22

Abstract

This paper is devoted to analytical methods for solving shallow water equations which simulate water flows when a tsunami comes ashore in the two-dimensional case. The currents are considered near the edge boundary, which for the two-dimensional model is the point of intersection of the water surface with the shore. In order to do this, the system of equations is rewritten in a polar coordinate system with a center at the corner point of the edge boundary. Then the independent variable and unknown function switch roles. An alternative is proved for the resulting system: the motion of the edge boundary is determined from the solutions of a nonlinear system of partial differential equations, or at the edge boundary the derivative of an unknown function is equal to infinity. In order to construct a solution, a power series is compiled, the coefficients of which are solutions of ordinary differential equations. The existence and uniqueness theorem of a solution constructed as a series with analytical boundary conditions is substantiated.

Keywords: shallow water equations, edge boundary, angular point, analytical solution, power series.

DOI: 10.20291/2079-0392-2023-2-16-22

Статья рекомендована к публикации Д. С. Завалишным, канд. физ.-мат. наук, доцентом; уральский государственный университет путей сообщения. E-mail: zavalishin@usurt.ru.

Сергей Львович Дерябин, д-р физ.-мат. наук, профессор; кафедра «Естественнонаучные дисциплины» Уральского государственного университета путей сообщения; Екатеринбург, Россия. E-mail: sderyabin1954@gmail.com. ORCID 0000-0003-3730-0966.

Алексей Владимирович Мезенцев, канд. физ.-мат. наук, доцент; кафедра «Естественнонаучные дисциплины» Уральского государственного университета путей сообщения; Екатеринбург, Россия. E-mail: amezentsev@usurt.ru. ORCID 0000-0002-5678-8701.

© С. Л. Дерябин, А. В. Мезенцев, 2023

The article is recommended for publishing by D. S. Zavalishchin, Candidate of Physical and Mathematical Sciences, Associate Professor; Ural State University of Railway Transport. E-mail: zavalishin@usurt.ru.

Sergey Lvovich Deryabin, Doctor of Physical and Mathematical Sciences, Professor; «Natural Sciences» Department of the Ural State University of Railway Transport; Yekaterinburg, Russia. E-mail: sderyabin1954@gmail.com. ORCID 0000-0003-3730-0966.

Alexey Vladimirovich Mezentsev, Candidate of Physical and Mathematical Sciences, Associate Professor; «Economic and Scientific Disciplines» Department of the Ural State University of Railway Transport; Yekaterinburg, Russia. E-mail: amezentsev@usurt.ru. ORCID 0000-0002-5678-8701.

© S. L. Deryabin, A. V. Mezentsev, 2023

Для численного моделирования течений жидкости с поверхностными волнами использовались уравнения мелкой воды [1–2]. Поскольку при выходе волны на берег глубина жидкости обращается в нуль на линии уреза – линии пересечения водной поверхности с берегом, в задаче численного моделирования возникает особенность. Заметим, что методы решения задач об истечении газа в вакуум [3] могут быть использованы для моделирования выхода волны на берег. Если в системе уравнений в частных производных, описывающих изэнтропические течения политропного газа с показателем политропы $\gamma = 2$, заменить неизвестную функцию плотности ρ функцией глубины жидкости H , получим систему уравнений мелкой воды. При этом свободная поверхность, с уравнением $\rho = 0$, соответствующая границе «газ-вакуум», в модели мелкой воды задается уравнением $H = 0$ – граница уреза. В случае гладкой границы уреза с использованием этой методики решена задача о выходе волны на берег в одномерном [4] и двумерном [5] случаях.

При истечении газа в вакуум ранее рассматривались задачи с угловой точкой на границе «газ-вакуум». При истечении в вакуум с косой стенки найдены точные решения в классе двойных [6] и тройных [7] волн. Решение данной задачи было построено в виде сходящихся характеристических рядов для произвольных углов наклона стенки [8] и для криволинейной стенки [9]. Доказано существование в целом (вплоть до свободной поверхности) решения задачи Гурса для уравнения плоских конических течений [10]. Однако точный закон движения границы «газ-вакуум» в общем случае в этих работах конструктивно не был построен. В настоящей работе получен закон движения границы уреза в окрестности угловой точки.

Рассматривается слой жидкости, ограниченный свободной поверхностью и непроницаемым дном. Уравнение

свободной поверхности покоящейся жидкости: $z = 0$, при этом $z = -h(x, y)$ – известная функция, задающая непроницаемое дно.

Тогда система уравнений мелкой воды первого приближения для двумерных течений имеет вид [1, 2]

$$\begin{aligned} H_t + H_x u_1 + H_y u_2 + H(u_{1x} + u_{2y}) &= 0, \\ u_{1t} + u_{1x} u_1 + u_{1y} u_2 + g H_x &= g h_x, \\ u_{2t} + u_{2x} u_1 + u_{2y} u_2 + g H_y &= g h_y. \end{aligned} \quad (1)$$

Здесь H – полная глубина жидкости от непроницаемого дна до свободной поверхности; u_1, u_2 – декартовы координаты вектора скорости; g – ускорение свободного падения.

Пусть в момент времени $t = t_0$ линия уреза Γ отделяет жидкость от сухого берега. Предполагается, что с одной стороны от этой линии располагается суша, а с другой морская акватория.

По одну сторону от линии уреза Γ в момент времени $t = t_0$ заданы функции: $u_1 = u_{10}(x, y)$, $u_2 = u_{20}(x, y)$, $H = H_0(x, y)$. На неизвестной границе уреза Γ_0 предполагается, что $H(t, x, y)|_{\Gamma_0} = 0$ во все моменты времени $t > 0$. В настоящей работе в отличие от [4, 5] закон движения границы уреза строится без полного построения всего течения, примыкающего к сухому берегу.

Пусть в момент времени $t = t_0$ на границе уреза образуется угловая точка и происходит опрокидывание волны, т.е. возникает квазиодномерное течение – двумерное течение, возникающее из точки, и в момент времени $t = t_0$ границы уреза задаются гладкими функциями. Далее будем считать, что при построении двумерного течения, исходящего из точки, все направления равноправны. Поэтому для исследования задачи введем полярную систему координат, с центром в угловой точке $r = 0$.

Если ввести обозначения $p = h_x$, $q = h_y$, $H = C^2$, система (1) перепишется в виде

$$\begin{aligned}
 & C_t + C_r u + \frac{1}{r} C_\varphi v + \\
 & + \frac{1}{2} C \left[u_r + \frac{1}{r} (u + v_\varphi) \right] = 0, \\
 & u_t + u_r u + \frac{1}{r} u_\varphi v - \frac{v^2}{r} + 2g C C_r = \\
 & = g(p \cos \varphi + q \sin \varphi), \\
 & v_t + v_r u + \frac{1}{r} v_\varphi v + \frac{uv}{r} + \frac{2g}{r} C C_\varphi = \\
 & = g(q \cos \varphi - p \sin \varphi).
 \end{aligned} \quad (2)$$

Здесь u, v – проекции вектора скорости газа на координатные оси (r, φ) соответственно. В угловой точке функции $p = p_{00}, q = q_{00}$.

Поменяем ролями одну из независимых переменных и одну из неизвестных функций: C, r , то есть за независимые переменные возьмем t, C, φ , а за неизвестные функции – r, u, v . Якобиан такого преобразования $J = r_C$. В результате этой замены получим систему:

$$\begin{aligned}
 & r(u - r_t) - r_\varphi v + \\
 & + \frac{1}{2} C [ru_C + r_C(u + v_\varphi) - r_\varphi v_C] = 0, \\
 & r_C [ru_t + (u_\varphi - v)v] + [r(u - r_t) - r_\varphi v] u_C + \\
 & + 2rgC = grr_C(p \cos \varphi + q \sin \varphi), \\
 & r_C [rv_t + (v_\varphi + u)v] + [r(u - r_t) - r_\varphi v] v_C - \\
 & - 2gr_\varphi C = grr_C(q \cos \varphi - p \sin \varphi).
 \end{aligned} \quad (3)$$

Выражая $r(u - r_t) - r_\varphi v$ из первого уравнения и подставляя его во второе и третье, будем иметь:

$$\begin{aligned}
 & r(u - r_t) - r_\varphi v = \\
 & = -\frac{1}{2} C [ru_C + r_C(u + v_\varphi) - r_\varphi v_C], \quad (4) \\
 & r_C [ru_t + (u_\varphi - v)v] - \\
 & - \frac{1}{2} C [ru_C + r_C(u + v_\varphi) - r_\varphi v_C] u_C + \\
 & + 2grC = grr_C(p \cos \varphi + q \sin \varphi),
 \end{aligned}$$

$$\begin{aligned}
 & r_C [rv_t + (v_\varphi + u)v] - \\
 & - \frac{1}{2} C [ru_C + r_C(u + v_\varphi) - r_\varphi v_C] v_C - \\
 & - 2gr_\varphi C = grr_C(q \cos \varphi - p \sin \varphi).
 \end{aligned}$$

Альтернатива

Если на границы уреза Γ_0 ограничены производные $r_C, u_C, v_C, r_\varphi, u_\varphi, v_\varphi$, то при $t > t_0$ либо $r_C|_{\Gamma_0} = 0$ ($C_r|_{\Gamma_0} = \infty$), либо закон движения свободной поверхности и значения параметров газа на ней не входятся из системы уравнений:

$$\begin{aligned}
 & r^0 r_t^0 + r_\varphi^0 v^0 - r^0 u^0 = 0, \\
 & r^0 u_t^0 + (u_\varphi^0 - v^0) v^0 = \\
 & = gr^0(p_{00} \cos \varphi + q_{00} \sin \varphi), \quad (5) \\
 & r^0 v_t^0 + (v_\varphi^0 + u^0) v^0 = \\
 & = gr^0(q_{00} \cos \varphi - p_{00} \sin \varphi).
 \end{aligned}$$

Утверждение доказывается, если в системе (4) положить $C = 0$.

Сначала рассмотрим квазиодномерный случай, когда исходная поверхность Γ является линией и задается уравнением $r = f(\varphi) > 0$. Тогда для системы (5) можно задать начальные условия:

$$\begin{aligned}
 & r^0(t_0, \varphi) = f(\varphi), \quad u^0(t_0, \varphi) = u_0(\varphi), \\
 & v^0(t_0, \varphi) = v_0(\varphi). \quad (6)
 \end{aligned}$$

В силу теоремы Ковалевской [11] задача (5), (6) имеет единственное локально-аналитическое решение. Фактически это решение совпадает с решением, построенным в [6].

Перейдем к исследованию задачи, когда течение возникает из точки на поверхности Γ . В этом случае начальное условие для системы (5):

$$r^0(t_0, \varphi) = 0. \quad (7)$$

Заметим, что $u_0(\varphi), v_0(\varphi)$ не могут быть заданы произвольно, а находятся из решения системы

$$\begin{aligned}(u_{0\phi} - v_0)v_0 &= 0, \\ (v_{0\phi} + u_0)v_0 &= 0.\end{aligned}\quad (8)$$

Система распадается, и возможны два случая: либо $v_0(\phi) = 0$, либо $u_0(\phi)$, $v_0(\phi)$ удовлетворяют системе

$$\begin{aligned}u_{0\phi} &= v_0, \\ v_{0\phi} &= -u_0.\end{aligned}\quad (9)$$

Далее для удобства записи в системе (5) заменим $r^0 = r$, $u^0 = u$, $v^0 = v$ и с помощью тригонометрии свернем правые части системы. Задача (5), (7), (9) переписывается в виде

$$\begin{aligned}rr_t + r_\phi v - ru &= 0, \quad r(t_0, \phi) = 0, \\ ru_t + (u_\phi - v)v &= grA_{00} \sin(\phi + \phi_{00}), \\ u(t_0, \phi) &= u_0(\phi), \\ rv_t + (v_\phi + u)v &= grA_{00} \cos(\phi + \phi_{00}), \\ v(t_0, \phi) &= v_0(\phi).\end{aligned}\quad (10)$$

Здесь

$$\begin{aligned}A_{00} &= \frac{1}{\sqrt{p_{00}^2 + q_{00}^2}}, \quad \sin \phi_{00} = \frac{p_{00}}{\sqrt{p_{00}^2 + q_{00}^2}}, \\ \cos \phi_{00} &= \frac{q_{00}}{\sqrt{p_{00}^2 + q_{00}^2}}.\end{aligned}$$

Решения задачи (10) разложим в ряд по степеням $t - t_0$:

$$\mathbf{g}(t, \phi) = \sum_{n=0}^{\infty} \mathbf{g}_n(\phi) \frac{(t - t_0)^n}{n!}, \quad \mathbf{g} = \{r, u, v\}. \quad (11)$$

Если $v_0(\phi) = 0$, то ряд обрывается и закон движения свободной границы получается в виде

$$\begin{aligned}r(t, \phi) &= u_0(\phi)t, \quad u(t, \phi) = u_0(\phi), \\ v(t, \phi) &= 0.\end{aligned}\quad (12)$$

Рассмотрим второй случай. Интегрируя систему (9), получим

$$\begin{aligned}u_0(\phi) &= C_1 \cos \phi + C_2 \sin \phi, \\ v_0(\phi) &= C_2 \cos \phi - C_1 \sin \phi.\end{aligned}$$

Используя формулы тригонометрии, преобразуем правые части. Отсюда

$$\begin{aligned}r_0(\phi) &= 0, \\ u_0(\phi) &= A_0 \sin(\phi + \phi_0), \\ v_0(\phi) &= A_0 \cos(\phi + \phi_0).\end{aligned}\quad (13)$$

Здесь C_1, C_2, A_0, ϕ_0 , ($A_0 = 1 / \sqrt{C_1^2 + C_2^2}$, $\tan \phi_0 = C_1 / C_2$) – произвольные постоянные.

Продифференцируем систему (5) по t , положим $t = t_0$, будем иметь:

$$\begin{aligned}r_1^2 + r_{1\phi} v_0 - r_1 u_0 &= 0, \\ r_1 u_1 + (u_{1\phi} - v_1)v_0 &= gr_1 A_{00} \sin(\phi + \phi_{00}), \\ r_1 v_1 + (v_{1\phi} + u_1)v_0 &= gr_1 A_{00} \cos(\phi + \phi_{00}).\end{aligned}\quad (14)$$

Первое уравнение системы (14) является уравнением Бернулли, интегрируя которое, имеем

$$r_1 = \frac{A_0}{\sin(\phi + \phi_0) + B_1 \cos(\phi + \phi_0)}.$$

Подставляя полученную функцию во второе и третье уравнение системы (14), будем иметь

$$\begin{aligned}u_{1\phi} + \frac{r_1}{v_0} u_1 - v_1 &= gA_{00} \frac{r_1}{v_0} \sin(\phi + \phi_{00}), \\ v_{1\phi} + \frac{r_1}{v_0} v_1 + u_1 &= gA_{00} \frac{r_1}{v_0} \cos(\phi + \phi_{00}),\end{aligned}\quad (15)$$

где

$$\frac{r_1}{v_0} = \frac{1}{(\tan(\phi + \phi_0) + B_1) \cos^2(\phi + \phi_0)}.$$

Интегрируя [12] однородную для (15) систему:

$$\begin{aligned}\bar{u}_{1\phi} - \bar{v}_1 + \frac{r_1}{v_0} \bar{u}_1 &= 0, \\ \bar{v}_{1\phi} + \bar{u}_1 + \frac{r_1}{v_0} \bar{v}_1 &= 0,\end{aligned}$$

получим

$$\begin{aligned}\bar{u}_1 &= \frac{\bar{B}_2 \cos(\phi + \phi_0) + \bar{B}_3 \sin(\phi + \phi_0)}{\tan(\phi + \phi_0) + B_1}, \\ \bar{v}_1 &= \frac{-\bar{B}_2 \sin(\phi + \phi_0) + \bar{B}_3 \cos(\phi + \phi_0)}{\tan(\phi + \phi_0) + B_1}.\end{aligned}\quad (16)$$

Методом вариации произвольных постоянных находим $\overline{B}_2, \overline{B}_3$:

$$\begin{aligned} & \frac{\cos(\varphi + \varphi_0)}{tg(\varphi + \varphi_0) + B_1} \overline{B}_{2\varphi} + \frac{\sin(\varphi + \varphi_0)}{tg(\varphi + \varphi_0) + B_1} \overline{B}_{3\varphi} = \\ & = gA_{00} \frac{r_1}{v_0} \sin(\varphi + \varphi_{00}), \\ & - \frac{\sin(\varphi + \varphi_0)}{tg(\varphi + \varphi_0) + B_1} \overline{B}_{2\varphi} + \frac{\cos(\varphi + \varphi_0)}{tg(\varphi + \varphi_0) + B_1} \overline{B}_{3\varphi} = \\ & = gA_{00} \frac{r_1}{v_0} \cos(\varphi + \varphi_{00}). \end{aligned}$$

Интегрируя, имеем

$$\begin{aligned} \overline{B}_2 &= gA_{00} \sin(\varphi_{00} - \varphi_0) tg(\varphi + \varphi_0) + B_2, \\ \overline{B}_3 &= gA_{00} \cos(\varphi_{00} - \varphi_0) tg(\varphi + \varphi_0) + B_3. \end{aligned}$$

После преобразований получим:

$$\begin{aligned} r_1 &= \frac{A_0}{(tg(\varphi + \varphi_0) + B_1) \cos(\varphi + \varphi_0)}, \\ u_1 &= \frac{A_1 \sin(\varphi + \varphi_0 + \varphi_1)}{tg(\varphi + \varphi_0) + B_1} + \\ &+ gA_{00} \frac{tg(\varphi + \varphi_0) \sin(\varphi + \varphi_{00})}{tg(\varphi + \varphi_0) + B_1}, \quad (17) \\ v_1 &= \frac{A_1 \cos(\varphi + \varphi_0 + \varphi_1)}{tg(\varphi + \varphi_0) + B_1} + \\ &+ gA_{00} \frac{tg(\varphi + \varphi_0) \cos(\varphi + \varphi_{00})}{tg(\varphi + \varphi_0) + B_1}. \end{aligned}$$

Здесь $A_1, \varphi_1, (A_0 = 1 / \sqrt{C_1^2 + C_2^2}, tg\varphi_1 = B_2/B_1)$ – произвольные постоянные.

Остальные коэффициенты ряда находятся из следующих линейных систем:

$$\begin{aligned} r_{n\varphi} + \frac{nr_1 - u_0}{v_0} r_n &= Q_{1n}(\varphi), \\ u_{n\varphi} + n \frac{r_1}{v_0} u_n - v_n &= \\ &= \frac{r_n}{v_0} [gA_{00} \sin(\varphi + \varphi_{00}) - u_1] + Q_{2n}(\varphi), \quad (18) \\ v_{n\varphi} + u_n + n \frac{r_1}{v_0} v_n &= \\ &= \frac{r_n}{v_0} [gA_{00} \cos(\varphi + \varphi_{00}) - v_1] + Q_{3n}(\varphi). \end{aligned}$$

Интегрируя первое уравнение системы (18), имеем

$$\begin{aligned} r_n &= \frac{1}{\cos(\varphi + \varphi_0) [tg(\varphi + \varphi_0) + B_1]^n} \times \\ &\times \left[B_n + \int Q_{1n}(\varphi) \cos(\varphi + \varphi_0) [tg(\varphi + \varphi_0) + B_1]^n d\varphi \right]. \end{aligned}$$

Подставляя полученную функцию во второе и третье уравнение системы (18) и интегрируя полученную систему, будем иметь [12]

$$\begin{aligned} u_n &= \frac{1}{[tg(\varphi + \varphi_0) + B_1]^n} [A_n \sin(\varphi + \varphi_0 + \varphi_n) + \\ &+ \cos(\varphi + \varphi_0) \int [Q_{2n}(\varphi) \cos(\varphi + \varphi_0) - \\ &- Q_{3n}(\varphi) \sin(\varphi + \varphi_0)] [tg(\varphi + \varphi_0) + B_1]^n d\varphi + \\ &+ \sin(\varphi + \varphi_0) \int [Q_{2n}(\varphi) \sin(\varphi + \varphi_0) + \\ &+ Q_{3n}(\varphi) \cos(\varphi + \varphi_0)] [tg(\varphi + \varphi_0) + B_1]^n d\varphi], \\ v_n &= \frac{1}{[tg(\varphi + \varphi_0) + B_1]^n} [A_n \cos(\varphi + \varphi_0 + \varphi_n) + \\ &+ \cos(\varphi + \varphi_0) \int [Q_{2n}(\varphi) \sin(\varphi + \varphi_0) + \\ &+ Q_{3n}(\varphi) \cos(\varphi + \varphi_0)] [tg(\varphi + \varphi_0) + B_1]^n d\varphi + \\ &+ \sin(\varphi + \varphi_0) \int [Q_{3n}(\varphi) \sin(\varphi + \varphi_0) - \\ &- Q_{2n}(\varphi) \cos(\varphi + \varphi_0)] [tg(\varphi + \varphi_0) + B_1]^n d\varphi]. \end{aligned}$$

Здесь A_n, B_n, φ_n – произвольные постоянные; Q_{1n}, Q_{2n}, Q_{3n} – функции, известным образом зависящие от ранее найденных коэффициентов ряда.

Итак, построено решение задачи, зависящее от трех произвольных функций. Если задать граничные условия

$$\begin{aligned} r(t, \varphi_0) &= r_0(t), \quad u(t, \varphi_0) = u_0(t), \\ v(t, \varphi_0) &= v_0(t), \end{aligned} \quad (19)$$

то справедлива

Теорема

Если $r_0(t), u_0(t), v_0(t)$ – аналитические функции, то задача (10), (19) имеет единственное локально-аналитическое решение, которое, в частности, можно представить рядом (11).

Для доказательства теоремы задача (10), (19) сводится к характеристической задаче Коши стандартного вида [3], для которой справедлива теорема о существовании и единственности аналитического решения [13]. Поскольку задача (10), (19) является характеристической задачей Коши с данными на характеристике кратности три, то для единственности локально-аналитического решения необходимо задать три дополнительных условия. Этими условиями являются условия (19).

В работе [5] доказаны достаточные теоремы существования и единственности решений начально-краевых задач для трех возможных конфигураций течения. В данной работе, в отличие от [5], рассматриваются необходимые свойства решений без полного исследования начально-краевых задач. Поэтому мы не можем заранее сказать, какая из возможных конфигураций течения реализуется:

1) во все моменты времени на границе уреза ступенька ($r_{\theta}|_{\Gamma_0} = 0$, $\theta_{r|_{\Gamma_0}} = \infty$);

2) при наличии угловой точки на границе уреза в случае $v_0(\varphi) = 0$ решение строится в виде конечных аналитических формул с произволом в одну функцию $u_0(\varphi) = 0$. Именно эта функция и определяет закон движения свободной границы. Можно предположить, что в этом случае полное решение задачи автомодельное;

3) при наличии угловой точки на границе уреза (в случае построения решения в виде ряда) задание граничных условий позволяет единственным образом построить закон движения свободной границы. Граничные условия можно взять из условия стыковки искомого решения с квазиодномерным.

Поскольку квазиодномерные решения, построенные в [5], не автомодельные, то можно предположить, что в данной задаче реализуется третий случай. ■

Литература

1. Овсянников Л. В. Лекции по основам газовой динамики. – М. ; Ижевск : Ин-т компьютерных исследований, 2003. 336 с. ISBN 5-93972-201-6.
2. Хакимзянов Г. С., Шокин Ю. И., Барахнин В. Б., Шокина Н. Ю. Численное моделирование течений жидкости с поверхностными волнами. – Новосибирск : Изд-во СО РАН, 2001. ISBN 5-7692-0444-3.
3. Баутин С. П., Дерябин С. Л. Математическое моделирование истечения идеального газа в вакуум. Новосибирск : Наука, 2005. 390 с. ISBN 5-02-032505-8.
4. Bautin S. P., Deryabin S. L., Sommer A. F., Khakimzyanov G. S., Shokina N. Yu. Use of analytic solutions in the statement of difference boundary conditions on movable shoreline // Russian Journal of Numerical Analysis and Mathematical Modeling. 2011. Vol. 26. № 4. P. 353–377.
5. Баутин С. П., Дерябин С. Л. Двумерные решения уравнений теории мелкой воды в окрестности границы уреза // Прикладная математика и механика. 2015. Т. 79. Вып. 4. С. 509–520. ISSN 0032-8235.
6. Сучков В. А. Истечение в вакуум на косой стенке // Прикладная математика и механика. 1963. Т. 27. Вып. 4. С. 739–740. ISSN 0032-8235.
7. Сидоров А. Ф. Два точных решения уравнений гидродинамики типа тройной волны // Прикладная математика и механика. 1964. Т. 28. Вып. 6. С. 1139–1142. ISSN 0032-8235.
8. Баутин С. П., Дерябин С. Л. О существовании аналитических решений задачи о разлете газа в вакуум при наличии угловой точки // Приближенные методы решения краевых задач механики сплошной среды. Труды ИММ УНЦ АН СССР. Свердловск : УНЦ АН СССР. 1985. С. 3–14.
9. Рубина Л. И. Приближенный метод расчета одной задачи об истечении в вакуум с помощью характеристических рядов // Методы решения краевых задач механики сплошной среды. Труды ИММ УНЦ АН СССР. Свердловск : УНЦ АН СССР. 1978. С. 47–51.
10. Тешуков В. М. Задача Гурса для уравнений плоских потенциальных течений // Докл. АН СССР. 1975. Т. 223. № 2. С. 303–306.
11. Курант Р. Уравнения с частными производными. М. : Мир, 1964. 830 с.

12. Камке Э. Справочник по обыкновенным дифференциальным уравнениям. М. : Наука, 1971. 576 с.
13. Баутин С. П. Характеристическая задача Коши и её приложения в газовой динамике. Новосибирск : Наука, 2009. 368 с. ISBN 978-5-02-023309-6.

List of references

1. Ovsyannikov L. V. Lectures on the basics of gas dynamics. [Leksii po osnovam gazovoj dinamiki] – M. ; Izhevsk : Institute of Computer Research, 2003. 336 p. ISBN 5-93972-201-6.
2. Khakimzyanov G. S., Shokin Yu. I., Barakhnin V. B., Shokina N. Yu. Numerical modeling of fluid flows with surface waves. [Chislennoe modelirovanie techenij zhidkosti s poverkhnostnymi volnami] – Novosibirsk : Publishing House of SB RAS, 2001. ISBN 5-7692-0444-3.
3. Bautin S. P., Deryabin S. L. Mathematical modeling of the outflow of ideal gas into vacuum. [Matematicheskoe modelirovanie istecheniya ideal'nogo gaza v vakuum] Novosibirsk : Nauka, 2005. 390 p. ISBN 5-02-032505-8.
4. Bautin S. P., Deryabin S. L., Sommer A. F., Khakimzyanov G. S., Shokina N. Yu. Use of analytic solutions in the statement of difference boundary conditions on movable shoreline // Russian Journal of Numerical Analysis and Mathematical Modeling. 2011. Vol. 26. № 4. P. 353–377.
5. S. Bautin. P., Deryabin S. L. Two-dimensional solutions of shallow water theory equations in the vicinity of an edge boundary // Applied Mathematics and Mechanics. [Dvumernye resheniya uravnenij teorii melkoj vody v okrestnosti granitsy ureza // Prikladnaya matematika i mekhanika] 2015. Vol. 79. Issue 4. Pp. 509–520. ISSN 0032-8235.
6. V. Suchkov. A. Expiration in vacuum on the oblique wall // Applied Mathematics and Mechanics. [Istечение v vakuum na kosoj stenke // Prikladnaya matematika i mekhanika] 1963. Vol. 27. Issue 4. C. 739–740. ISSN 0032-8235.
7. Sidorov A. F. Two explicit solutions of equations of hydrodynamics of the triple wave type // Applied Mathematics and Mechanics. [Dva tochnykh resheniya uravnenij gidrodinamiki tipa trojnoj volny // Prikladnaya matematika i mekhanika] 1964. Vol. 28. Issue 6. Pp. 1139–1142. ISSN 0032-8235.
8. S. Bautin. P., Deryabin S. L. On the existence of analytical solutions to the problem of gas expansion in vacuum in the presence of an angular point // Approximate methods for solving boundary value problems of continuum mechanics. [O sushhestvovanii analiticheskikh reshenij zadachi o razlete gaza v vakuum pri nalichii uglovoj toчки // Priblizhennyye metody resheniya kraevykh zadach mekhaniki sploshnoj sredy] Proceedings of the IMM URC of the USSR Academy of Sciences. Sverdlovsk : URC of the USSR Academy of Sciences. 1985. Pp. 3–14.
9. L. Rubina. I. An approximate method for calculating one problem of expiration in vacuum using characteristic series // Methods for solving boundary value problems of continuum mechanics. [Priblizhennyy metod rascheta odnoj zadachi ob istechenii v vakuum s pomoshh'yu kharakteristicheskikh ryadov // Metody resheniya kraevykh zadach mekhaniki sploshnoj sredy] Proceedings of the IMM URC of the USSR Academy of Sciences. Sverdlovsk : URC of the USSR Academy of Sciences. 1978. Pp.47–51.
10. Teshukov V. M. Gursa problem for equations of plane potential flows // Report USSR Academy of Sciences. [Zadacha Gursa dlya uravnenij ploskikh potentsial'nykh techenij // Doklad AN SSSR] 1975. Vol. 223. No. 2. Pp. 303–306.
11. Courant R. Partial differential equations. [Uravneniya s chastnymi proizvodnymi] Moscow : Mir, 1964. 830 p.
12. Kamke E. Handbook of ordinary differential equations. [Spravochnik po obyknovennym differentsial'ny'm uravneniyam] M. : Nauka, 1971. 576 p.
13. Bautin S. P. The characteristic Cauchy problem and its applications in gas dynamics. [Kharakteristicheskaya zadacha Koshi i eyo prilozheniya v gazovoj dinamike] Novosibirsk : Nauka, 2009. 368 p. ISBN 978-5-02-023309-6.

Статья сдана в редакцию 21 апреля 2023 года

УДК 004.942: 519.246.8

О. Н. Ие

Прогнозирование временного распределения пассажиропотока на автомобильном транспорте на основе методов гармонического анализа

UDC 004.942: 519.246.8

O. N. Ye

Forecasting the temporal distribution of passenger traffic on road transport based on harmonic analysis methods

Аннотация

Рассматривается методика построения точечного прогноза пассажирских перевозок с использованием инструментов гармонического анализа. Технология основана на модели временного ряда, включающей тренд, сезонную и циклическую компоненты. Особое внимание уделяется выбору числа уровней ряда, используемых для построения модели, идентификации и оценке значимости её параметров, исследованию качества построенной прогнозной модели и адекватности её исходным данным.

Процесс построения прогноза рассмотрен на примере временного распределения пассажиропотока на автомобильном транспорте по ежедневным данным на примере Свердловской области за ноябрь 2021–октябрь 2022 гг. Используются все необходимые статистические процедуры для идентификации и оценки параметров модели, проверки её адекватности и точности. На основании полученных результатов делаются краткосрочные прогнозы и выводы исследования.

Ключевые слова: пассажиропоток, временной ряд, тренд, сезонность, циклическая компонента, прогнозирование, гармонический анализ.

DOI: 10.20291/2079-0392-2023-2-23-30

Abstract

The method for constructing a point forecast of passenger traffic using harmonic analysis tools is considered. The technology is based on a time series model which includes trend, seasonal and cyclical components. Particular attention is paid to the choice of the number of levels of the series used to build the model, identify and evaluate the significance of its parameters, study the quality of the constructed predictive model and the adequacy of its initial data.

The process of constructing the forecast is considered on the example of the temporal distribution of passenger traffic on road transport according to daily data on the example of the Sverdlovsk region for November 2021 – October 2022. All necessary statistical procedures are applied to identify and evaluate the parameters of the model, check its adequacy and accuracy. Based on the results obtained, short-term forecasts and conclusions of the study are made.

Keywords: passenger traffic, time series, trend, seasonality, cyclical component, forecasting, harmonic analysis.

DOI: 10.20291/2079-0392-2023-2-23-30

Статья рекомендована к публикации Д. С. Завалишным, канд. физ.-мат. наук, доцентом; Уральский государственный университет путей сообщения. E-mail: zavalishin@usurt.ru.

Ольга Николаевна Ие, канд. физ.-мат. наук, доцент; кафедра «Естественнонаучные дисциплины» Уральского государственного университета путей сообщения; кафедра экономики Уральского федерального университета им. первого Президента России Б.Н. Ельцина; Екатеринбург, Россия. E-mail: olgaie@mail.ru. ORCID 0000-0002-0864-8923.

Работа проведена в рамках выполнения государственного задания в части выполнения прикладных научных исследований НИР «Оптимизация транспортно-логистической системы РФ и её регионов на основе моделирования транспортных потоков» № 123032700051-4.

© О. Н. Ие, 2023

The article is recommended for publishing by D. S. Zavalishchin, Candidate of Physical and Mathematical Sciences, Associate Professor; Ural State University of Railway Transport, E-mail: zavalishin@usurt.ru.

Olga Nikolayevna Ye, Candidate of Physical and Mathematical Sciences, Associate Professor; «Natural Sciences» Department of the Ural State University of Railway Transport; Department of Economics of the Ural Federal University named after the First President of Russia B.N. Yeltsin; Yekaterinburg, Russia. E-mail: ol-gaie@mail.ru. ORCID 0000-0002-0864-8923.

This study was carried out within the framework of the state assignment regarding the implementation of applied scientific research «Optimization of the transport and logistics system of the Russian Federation and its regions based on traffic flow modeling» No. 123032700051-4.

© O. N. Ye, 2023

Для освоения постоянно меняющихся пассажиропотоков в крупных городах эффективны комплексное развитие и взаимодействие всех видов транспорта, которые должны работать в оптимальном режиме. Для обеспечения такого режима и получения максимальной экономической эффективности следует прогнозировать пассажиропотоки. Анализ и прогноз пассажирских перевозок – важный вопрос стратегического управления перевозками, ответ на который позволит решить ряд задач и усовершенствовать транспортные пассажирские системы крупных городов.

Анализ пассажиропотоков (ПП) позволяет определить степень загруженности транспортной сети по направлениям перемещений в определенный период. На формирование ПП влияют различные факторы, степень которых неодинакова. Объем ПП зависит от времени суток, дня недели, месяца, сезона года. Колебания ПП надо непрерывно изучать и эффективно учитывать для устойчивого транспортного планирования и технологической организации перевозок.

Моделирование динамики пассажиропотоков по данным временных рядов – достаточно сложная задача, поскольку возникают дополнительные сложности, связанные с необходимостью учёта циклической составляющей, автокорреляции и авторегрессии [1–3].

Прогнозирование – неотъемлемая часть процесса планирования, служит основным методом исследования направления изменения пассажирского автотранспорта. Точность прогнозов определяет истинность принимаемых плановых решений.

Чтобы определить влияние на пассажирские перевозки как отдельных факторов, так и их совокупности используют различные методы. Задача построения модели временной (сезонной) зависимости пассажирооборота в Свердловской области по данным за два месяца 2021 г. рассмотрена в работе [4]. Изучены два подхода: гармонический анализ

(ряды Фурье) и регрессионный анализ. В настоящей работе расширена область данных для построения модели (теперь это 2021–2022 гг., 12 мес.).

Использование современных методов имитационного моделирования для улучшения условий движения городского пассажирского транспорта рассмотрены в работах [5–6]. Проблема прогнозирования пассажиропотока при исследовании дублирующих маршрутов с помощью сравнительного анализа соответствия различных видов транспорта на основе синтетического подхода – в [7–8]. Мультипликативная модель временного ряда с полиномиальным сглаживанием, которая может быть использована для краткосрочного прогнозирования пассажиропотоков для региональной транспортной сети, построена в [9].

В настоящей работе проведено моделирование временного распределения пассажиропотока с использованием методов гармонического анализа.

Основная задача сезонной корректировки заключается в оценке и элиминировании влияния природной сезонности, вызванной природно-климатическими и социально-экономическими факторами. Изменения, происходящие в сезонно скорректированном ряду, не связаны с влиянием сезонных факторов и должны отражать влияние основной тенденции явления или процесса. Следует учитывать, что эти изменения отражают также результаты воздействия погрешностей из разных источников и других случайных факторов, не исключаемых процессом сезонной корректировки.

Процедура сезонной декомпозиции использует метод отношения к скользящему среднему и разлагает вариацию показателей во времени на сезонную компоненту, тренд-циклическую компоненту и нерегулярную компоненту (остатки), определяемую действием случайных факторов, в том числе и погрешностями оценки показателей. Основным результатом применения процедуры является скорректированный

динамический ряд показателя, представляющий собой реальный ряд, скорректированный с учетом фактора сезонности и характеристики сезонности.

В процедуре сезонной декомпозиции реализованы две альтернативные модели комбинирования сезонных и несезонных компонентов – мультипликативная и аддитивная. При применении первой модели сезонный компонент определяется как фактор (индекс сезонности), на который необходимо умножить сезонно скорректированное значение элемента динамического ряда для получения соответствующего реального (некорректируемого) значения показателя. Вторая, аддитивная, модель определяет сезонную компоненту как фактор, который необходимо добавить к скорректированному значению элемента ряда для восстановления его реального значения. Мультипликативная модель используется для рядов, в которых амплитуда колебаний пропорциональна уровню ряда, например, когда с ростом уровня ряда амплитуда колебаний увеличивается. Если таковой зависимости не наблюдается, применяется аддитивная модель.

Общая процедура метода для аддитивной или мультипликативной моделей почти одинакова. Сначала обнаруживают и прогнозируют каждую компоненту отдельно (этап декомпозиции), затем получают общий прогноз путем определенного объединения полученных результатов.

Систематическая составляющая (тренд) характеризует основные долгосрочные изменения временного ряда. Тренд выбирается прежде всего на основе качественного экономического анализа изучаемого процесса. Также при выборе формы тренда предварительное заключение по виду функции можно сделать, изучая график динамического ряда.

Сезонной цикличности присуще постоянное повторяющееся колебание спроса и предложения в течение года. При оценке сезонных колебаний используют методы выравнивания

динамического ряда, в частности, метод скользящей средней, аналитическое выравнивание, гармонический анализ или уравнение тренда для выявления закономерностей сезонности, тенденций сезонной волны. Поскольку сезонная составляющая описывает циклические изменения, повторяющиеся со временем, то для этого в качестве функции можно использовать ряд Фурье, то есть проводить гармонический анализ отклонений эмпирических значений ряда от тренда. Алгоритм применения гармонического анализа можно представить следующим образом. Сначала из ряда исключают тренд. После того как из эмпирического ряда исключена тенденция, нужно исследовать наличие цикличности. Гармонический анализ базируется на теореме Фурье, суть которой состоит в том, что любую периодическую функцию, произвольно заданную в определенном интервале, можно разложить на ряд простых гармонических колебаний. Данную функцию можно отобразить тригонометрическим рядом, который назван рядом Фурье [10–11]:

$$Y(t) = f(t) + \sum_k \left(\alpha_k \cos \frac{2\pi kt}{m} + \beta_k \sin \frac{2\pi kt}{m} \right), \quad (1)$$

здесь $f(t)$ – основная тенденция развития; α_k, β_k – параметры колебательно-го процесса (гармоники) с номером k , в совокупности оценивающие размах (амплитуду) отклонения от общей тенденции и сдвиг колебаний относительно начальной точки.

Параметры гармоник определяют по формулам:

$$\alpha_k = \frac{2}{n} \sum_{i=1}^n (y_i - f(t)) \cos \frac{2\pi kt}{m},$$

$$\beta_k = \frac{2}{n} \sum_{i=1}^n (y_i - f(t)) \sin \frac{2\pi kt}{m}. \quad (2)$$

Для моделирования сезонных и циклических колебаний объемов пассажиропотоков необходима информационная

база. Данные о характеристиках поездки на маршрутах можно получить только в результате обследования ПП, что не всегда возможно. Наиболее распространенные методы обследования связаны с большими материальными и трудовыми затратами. Пассажиропотоки на личном автотранспорте достаточно сложно измерить. В качестве источника данных были рассмотрены сервисы совместных поездок.

В ходе выполнения ежедневного скрейпинга в течение 12 месяцев (ноябрь 2021–октябрь 2022 гг.) собраны данные о пунктах отправления и прибытия, времени отправления и прибытия, водителе, марке автомобиля и стоимости поездки. В качестве пунктов отправления и прибытия выбирались населенные пункты Свердловской области с населением более 20 тыс. чел., в результате сформировано 992 направления запросов. Получен многомерный массив из 203 тыс. записей, каждая из которых включает семь элементов. Для обработки полученного объема данных, анализа данных и моделирования использована программа Wolfram Mathematica.

Распределение суточного пассажиропотока региона в зависимости от дня недели представлено на рис. 1.

Воспользуемся декомпозицией временных рядов для визуализации исходных данных. Это позволит разложить исследуемый временной ряд на три отдельных компонента: тренд, сезонность и шум (рис. 2). Для моделирования нужно изучить все компоненты временного ряда.

Модель регрессии для пассажирооборота автомобильного транспорта оценивается уравнением:

$$y = -0,0039t^2 + 1,3147t + 491,19.$$

На рис. 2 отчетливо выражена сезонная компонента. Сезонная цикличность является типичным видом периодических колебаний во временной зависимости пассажирооборота.

Прежде всего, для анализа временного ряда необходимо проверить его на наличие циклической составляющей. Для этого используют автокорреляционную функцию (АКФ), представляющую собой последовательность коэффициентов автокорреляции, которые находятся по формулам [12]:



Рис. 1. Распределение пассажиропотока Свердловской области на автомобильном транспорте по дням недели



Рис. 2. Декомпозиция временного ряда

$$r_{\tau} = \frac{\sum_{t=\tau+1}^n (y_t - \bar{y}_{1\tau})(y_{t-\tau} - \bar{y}_{2\tau})}{\sqrt{\sum_{t=\tau+1}^n (y_t - \bar{y}_{1\tau})^2 \cdot \sum_{t=\tau+1}^n (y_{t-\tau} - \bar{y}_{2\tau})^2}}, \quad (3)$$

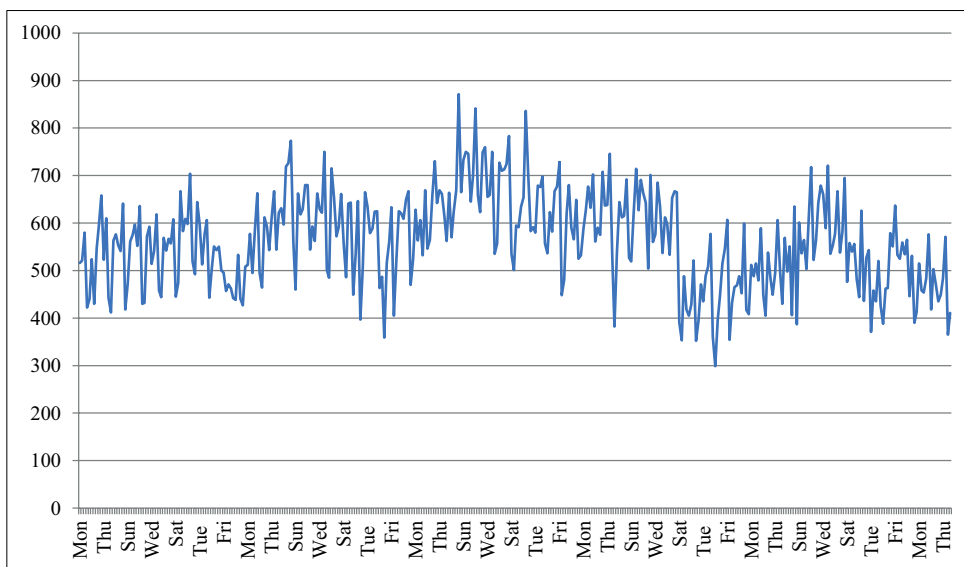
где τ – величина сдвига (лаг), определяющая порядок коэффициента автокорреляции,

Если наибольшим оказывается коэффициент с лагом $\tau = 1$, то имеется линейная тенденция. Если наибольшим оказывается коэффициент с лагом k ,

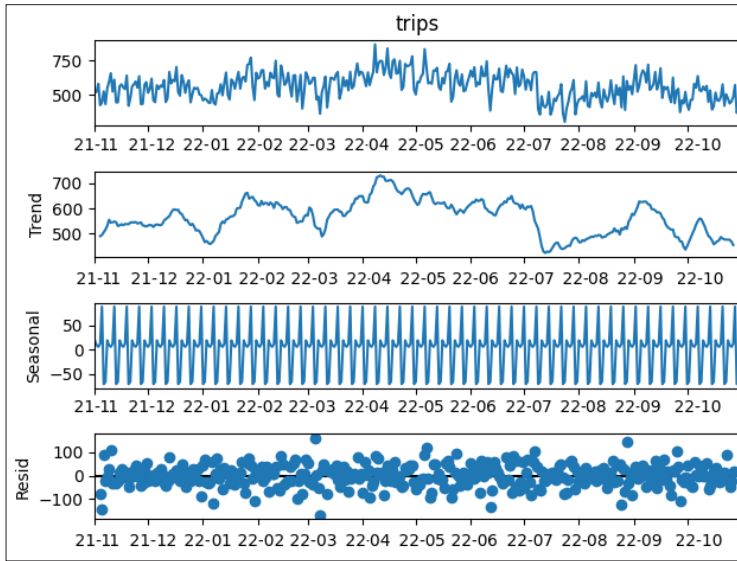
то в модели присутствует цикличность с периодом k . АКФ временного ряда для пассажирооборота автомобильного транспорта представлена в таблице.

Результаты показывают, что наибольший коэффициент соответствует лагу $k = 7$, что свидетельствует о наличии цикличности с периодом 7 дней.

Далее исключим сезонную составляющую из детрендированного ряда с помощью центрированной скользящей средней. График сглаженных циклических колебаний представлен на рис. 3.

АКФ временного ряда показателей пассажиропотоков

Лag	Коэффициент автокорреляции уровней	Коррелограмма
1	0,415	****
2	0,328	***
3	0,421	****
4	0,413	****
5	0,216	**
6	0,321	***
7	0,658	*****
8	0,327	***
9	0,210	**
10	0,329	***
11	0,318	***
12	0,182	**



Рис. 3. График циклических колебаний

Данные на рис. 3 показывают, что в рассматриваемом временном ряду присутствует циклическая составляющая с неустойчивой амплитудой.

Для полученного детрендрованного ряда вычислим коэффициенты Фурье и другие параметры, необходимые для идентификации модели. Значимыми с уровнем $p < 0,05$ являются следующие гармоники: 2, 5, 8, 11 и 23. Восьмая гармоника характеризует сезонные явления при периоде в 7 дней, она берется основной составляющей в модели сезонности. Пятая гармоника является основной составляющей в модели цикличности. Кроме того, 23-я гармоника также является составляющей в модели цикличности. В модель циклических колебаний войдут 2, 5, 11 и 23 гармоники.

Поскольку амплитуда сезонных колебаний приблизительно одинакова, используем аддитивную модель ряда

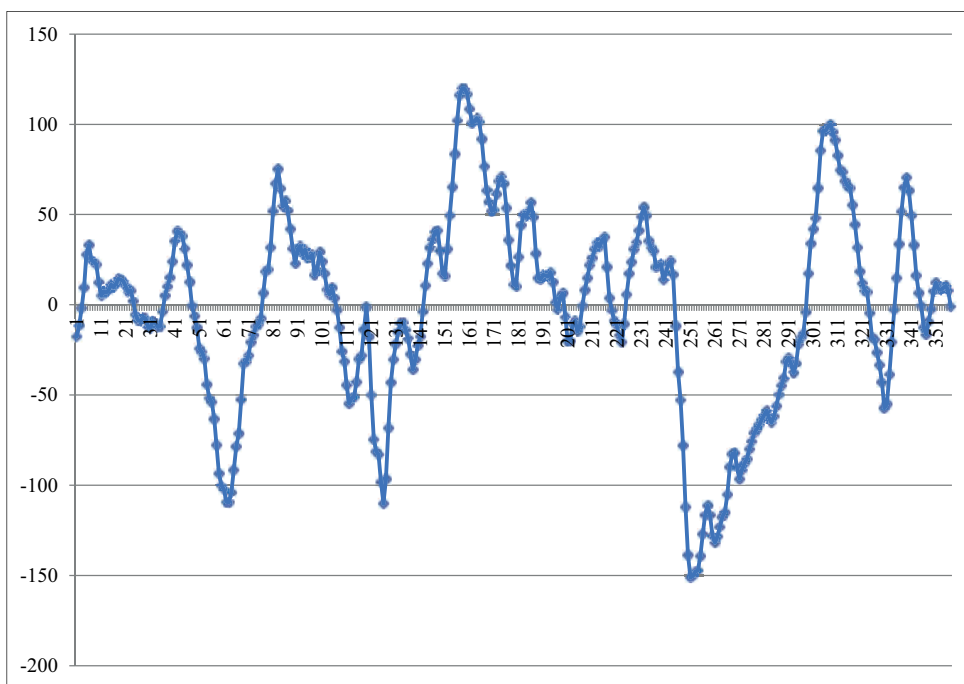
$$Y_t = T_t + S_t + C_t, \quad (4)$$

здесь

$$T_t = -0,0039t^2 + 1,3147t + 491,19,$$

$$S_t = 9,75 \cos\left(\frac{16\pi}{364}t\right) - 0,1 \sin\left(\frac{16\pi}{364}t\right),$$

$$C_t = 35,97 \cos\left(\frac{4\pi}{364}t\right) - 10,93 \sin\left(\frac{4\pi}{364}t\right) -$$

$$-4,81 \cos\left(\frac{10\pi}{364}t\right) + 42,55 \sin\left(\frac{10\pi}{364}t\right) -$$

$$-16,03 \cos\left(\frac{22\pi}{364}t\right) + 8,05 \sin\left(\frac{22\pi}{364}t\right) -$$

$$-11,21 \cos\left(\frac{46\pi}{364}t\right) - 10,29 \sin\left(\frac{46\pi}{364}t\right).$$

Построенная модель (4) характеризуется следующими показателями надежности: коэффициент детерминации $R_2 = 0,83$; средняя квадратическая ошибка $\sigma_{\text{ост}} = 38,19$. Эти характеристики, а также графики исходных и модельных значений уровней ряда (рис. 4) демонстрируют высокую достоверность построенной модели. Полученные результаты позволяют сделать вывод, что наша модель обеспечивает



Рис. 4. Моделирование пассажирооборота автомобильного транспорта

удовлетворительное соответствие, которое может помочь понять распределение пассажиропотока и прогнозировать его будущие значения.

На основе аддитивной модели построим прогноз пассажиропотока до 30.11.2022 г. (рис. 4).

Для оценки качества прогноза используем среднюю абсолютную процентную ошибку (MAPE)

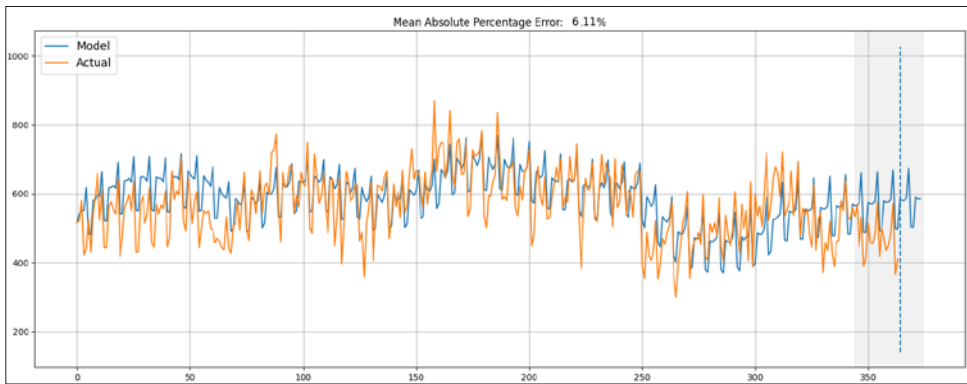
$$\text{MAPE} = \frac{1}{k} \sum_{i=1}^k \left| \frac{Y_i - \hat{Y}_i}{Y_i} \right| \cdot 100.$$

Для построенной модели (4) значение функции потерь равно $\text{MAPE} = 6,11\%$.

Выводы

Результаты, полученные в работе, свидетельствует о достаточно высокой надежности построенной модели и возможности ее применения на практике.

Анализ пассажиропотоков позволяет выявить основные закономерности их колебания для использования результатов обследований в планировании и организации перевозок. ■

Литература

1. Jakubauskas M., Legates D., Kastens J. Harmonic analysis of time-series AVHRR NDVI data // Photogrammetric Engineering and Remote Sensing, 2001. – Vol. 67. P. 461–470.
2. Yu, & Bai, & Chen, Guanhua & Yan. Analysis of Space-Time Variation of Passenger Flow and Commuting Characteristics of Residents Using Smart Card Data of Nanjing Metro. Sustainability, 2019. 11. 4989. P. 19.
3. Pompigna A., Rupi F. Comparing practice-ready forecast models for weekly and monthly fluctuations of average daily traffic and enhancing accuracy by weighting methods // Journal of Traffic and Transportation Engineering, 2018. 5(4). P. 239–253.
4. Ie O. Analysis of the temporal distribution of passenger traffic in road transport for the regional road network // Proceedings of the 13th Conference of the Euro-American Consortium for Promoting the Application of Mathematics in Technical and Natural Sciences (AMiTaNS'21) (Albena, Bulgaria, 24-29.06.2021). AIP Conference Proceedings 2522, 050007 (2022). P. 9.
5. Мартыненко А. В., Ие О. Н. Моделирование естественного развития междугородней сети автомобильных дорог // Вестник УрГУПС, 2020. № 2 (46). С. 4–12. ISSN 2079-0392.
6. Ие О.Н. Имитационное моделирование транспортных систем: программные средства и направления их совершенствования // Актуальные вопросы современной экономики, 2020. № 5. С. 428–439. ISSN 2311-4320.
7. Timofeeva G. A., Ie O. N. Evaluation of Origin-Destination Matrices Based on Analysis of Data on Transport Passenger Flows // Proceedings of the 46th International Conference on Application of Mathematics in Engineering and Economics (AMEE'20) (Sozopol, Bulgaria, 07–13.06.2020). AIP Conference Proceedings 2333, 100002 (2021).

8. Тимофеева Г. А., Ие О. Н. Применение синтетической гравитационной модели с показательно-степенной функцией тяготения для расчета расщепления пассажиропотока по разным видам общественного транспорта // Транспорт Урала. 2020. № 4 (67). С. 3–9. ISSN 1815-9400.
9. Ие О. Н. Анализ временного распределения пассажиропотока на автомобильном транспорте на основе данных райдшеринга // Транспорт Урала. Е2021. № 2 (69). С. 10–17. ISSN 1815-9400.
10. Mohan P., Mangalam A., Chattopadhyay S. Parametric models of periodogram // Journal of Astrophysics and Astronomy 35, 2014. P. 397–400.
11. Cipra T. Statistical analysis of time series, 2010. Pp. 361–385. ISSN 978-3-7908-2593-0-31.
12. Robert H. Shumway, David S. Stoffer. Time Series Analysis and Its Applications with R Examples. – Springer Science & Business Media, 2017. 562 p. ISSN 978-3-319-52452-8.

References

1. Jakubauskas M., Legates D., Kastens J. Harmonic analysis of time-series AVHRR NDVI data // Photogrammetric Engineering and Remote Sensing, 2001. – Vol. 67. P. 461–470.
2. Yu, & Bai, & Chen, Guanhua & Yan. Analysis of Space-Time Variation of Passenger Flow and Commuting Characteristics of Residents Using Smart Card Data of Nanjing Metro. Sustainability, 2019. 11. 4989. P. 19.
3. Pompigna A., Rupi F. Comparing practice-ready forecast models for weekly and monthly fluctuations of average daily traffic and enhancing accuracy by weighting methods // Journal of Traffic and Transportation Engineering, 2018. 5 (4). P. 239–253.
4. Ye O. Analysis of the temporal distribution of passenger traffic in road transport for the regional road network // Proceedings of the 13th Conference of the Euro-American Consortium for Promoting the Application of Mathematics in Technical and Natural Sciences (AMiTaNS'21) (Albena, Bulgaria, 24–29.06.2021). AIP Conference
5. Martynenko A. V., Ye O. N. Modeling of natural development of the intercity highway network // Herald of USURT, [Modelirovanie estestvennogo razvitiya mezhdugorodnej seti avtomobil'nykh dorog // Vestnik UrGUPS] 2020. No. 2 (46). Pp. 4–12. ISSN 2079-0392.
6. Ye O. N. Simulation modeling of transport systems: software tools and directions for their improvement // Topical Issues of Modern Economy, [Imitatsionnoe modelirovanie transportnykh sistem: programmnye sredstva i napravleniya ikh sovershenstvovaniya // Aktual'nye voprosy sovremennoj ehkonomiki] 2020. No. 5. Pp. 428–439. ISSN 2311-4320.
7. Timofeeva G. A., Ye O. N. Evaluation of Origin-Destination Matrices Based on Analysis of Data on Transport Passenger Flows // Proceedings of the 46th International Conference on Application of Mathematics in Engineering and Economics (AMEE'20) (Sozopol, Bulgaria, 07–13.06.2020). AIP Conference Proceedings 2333, 100002 (2021).
8. Timofeeva G. A., and Ye O. N. Application of the synthetic gravity model with exponential gravity function for calculating the splitting of passenger traffic by different types of public transport // Transport of the Urals. [Primenenie sinteticheskoy gravitatsionnoj modeli s pokazatel'no-stepennoj funktsiej tyagoteniya dlya rascheta rasshhepleniya passazhiropotoka po raznym vidam obshhestvennogo transporta // Transport Urala] 2020. No. 4 (67). Pp. 3–9. ISSN 1815-9400.
9. Ye O. N. Analysis of the time distribution of passenger traffic on road transport based on ridesharing data // Transport of the Urals. [Analiz vremennogo raspredeleniya passazhiropotoka na avtomobil'nom transporte na osnove dannykh rajdsheringa // Transport Urala] E2021. No. 2 (69). Pp. 10–17. ISSN 1815-9400.
10. Mohan P., Mangalam A., Chattopadhyay S. Parametric models of periodogram // Journal of Astrophysics and Astronomy 35, 2014. P. 397–400.
11. Cipra T. Statistical analysis of time series, 2010. pp. 361–385. ISSN 978-3-7908-2593-0-31.
12. Robert H. Shumway, David S. Stoffer. Time Series Analysis and Its Applications with R Examples. – Springer Science & Business Media, 2017. 562 p. ISSN 978-3-319-52452-8.

Статья сдана в редакцию 10 мая 2023 года

УДК 004.052.3+681.518.5

Д. В. Ефанов, Т. С. Погодина

Исследование свойств отказоустойчивой структуры комбинационного устройства, реализованной по методу логической коррекции сигналов с контролем вычислений по модифицированным кодам Хэмминга

UDC 004.052.3+681.518.5

D. V. Efanov, T. S. Pogodina

Research on properties of the combination-type device fault-tolerant structure implemented by the logical correction method of signals with calculation testing by modified Hamming's codes

Аннотация

Рассматривается отказоустойчивая структура для устройств автоматики комбинационного типа, которая не подразумевает внесения модульной избыточности в структуру исходного устройства. В отказоустойчивой структуре с применением метода логической коррекции сигналов синтезируется специальный блок фиксации искаженных сиг-

налов, а с использованием модифицированного кода Хэмминга – схема встроенного контроля для исходного объекта. Коррекция осуществляется с применением выходного блока коррекции сигналов, управляемого схемой встроенного контроля и блоком фиксации искаженных сигналов. Это позволяет корректировать ошибки на любых выходах исходного устройства, которые

зафиксированы схемой встроенного контроля. По сравнению с применяемыми для контроля вычислений кодами паритета коды Хэмминга обладают улучшенной обнаруживающей способностью, что позволяет уменьшать вероятность пропуска ошибки. Приводится пример, демонстрирующий процесс моделирования работы отказоустойчивой структуры на случай возникновения в ней

Статья рекомендована к публикации С. С. Титовым, д-ром физ.-мат. наук, профессором; Уральский государственный университет путей сообщения. E-mail: STitov@usurt.ru.

Дмитрий Викторович Ефанов, д-р техн. наук, профессор, действительный член Международной академии транспорта, член IEEE; Высшая школа транспорта Института машиностроения, материалов и транспорта Санкт-Петербургского политехнического университета Петра Великого; Санкт-Петербург, Россия; заместитель генерального директора по научно-исследовательской работе ООО «Научно-исследовательский и проектный институт «Транспортной и строительной безопасности»; Санкт-Петербург, Россия; кафедра «Автоматика, телемеханика и связь на железнодорожном транспорте» Российского университета транспорта (РУТ (МИИТ)); Москва, Россия. E-mail: TrES-4b@yandex.ru. ORCID 0000-0002-4563-6411.

Погодина Татьяна Сергеевна, кафедра «Автоматика, телемеханика и связь на железнодорожном транспорте» Российского университета транспорта (РУТ (МИИТ)); Москва, Россия. E-mail: pogodina-ts@mail.ru. ORCID 0000-0002-9171-234X.

© Д. В. Ефанов, Т. С. Погодина, 2023

The article is recommended for publishing by S. S. Titov, Doctor of Physical and Mathematical Sciences, Professor; Ural State University of Railway Transport. E-mail: STitov@usurt.ru.

Dmitry Viktorovich Efanov, Doctor of Technical Sciences, Professor, Full Member of the International Academy of Transport, IEEE Member; Higher School of Transport of the Institute of Mechanical Engineering, Materials and Transport of Peter the Great St. Petersburg Polytechnic University; St. Petersburg, Russia; Deputy General Director for Research Work of LLC "Research and Design Institute of Transport and Construction Safety"; St. Petersburg, Russia; Department of Automation, Remote Control and Communication in Railway Transport of the Russian University of Transport (RUT (MIIT)); Moscow, Russia. E-mail: TrES-4b@yandex.ru. ORCID 0000-0002-4563-6411.

Pogodina Tatiana Sergeyevna, Department of Automation, Remote Control and Communication in Railway Transport of the Russian University of Transport (RUT (MIIT)); Moscow, Russia. E-mail: pogodina-ts@mail.ru. ORCID 0000-0002-9171-234X.

© D. V. Efanov, T. S. Pogodina, 2023

одиночных константных неисправностей. Предложенный способ синтеза отказоустойчивого устройства может быть использован при реализации устройств автоматики и вычислительной техники.

Ключевые слова: отказоустойчивое устройство, схема встроенного контроля, модифицированный код Хэмминга, метод логической коррекции сигналов.

DOI: 10.20291/2079-0392-2023-2-31-44

Abstract

A fault-tolerant structure for combinational-type automation devices is considered, which does not imply the introduction of modular

precision into the structure of the original device. In the fault-tolerant structure, using the method of logical correction of signals, a special block for fixing distorted signals is synthesized, and using a modified Hamming code, a concurrent error-detection circuit for the source object is synthesized. Correction is carried out using the output signal correction unit controlled by the concurrent error-detection control circuit and block for fixing distorted signals. This allows us to correct errors at any outputs of the source device, which are fixed by the concurrent error-detection circuit. Compared to parity codes used to control

calculations testing, Hamming codes have improved detecting ability, which reduces the probability of error masking. An example is given demonstrating the process of modeling the operation of the fault-tolerant structure in case of occurrence of single stuck-at faults in it. The proposed method for synthesis of a fault-tolerant device could be used in implementation of automation and computer technology devices.

Keywords: fault-tolerant device, concurrent error-detection circuit, modified Hamming code, method of logical correction of signals.

DOI: 10.20291/2079-0392-2023-2-31-44

Обнаружение неисправностей в объектах автоматики и вычислительной техники – необходимое условие к синтезу надежных и безопасных устройств и систем управления. Более того, несвоевременная фиксация дефекта может привести к накоплению неисправностей и вызвать опасные отказы [1, 2].

При построении надежных и безопасных устройств и систем управления широко используют методы повышения безотказности (минимизация логических схем и снижение интенсивностей отказов структурных элементов), отказоустойчивости (резервирование, диагностирование, реконфигурация, восстановление) и безопасного поведения при отказах (использование самопроверяемых схем и элементов с несимметричной характеристикой отказов) [3–6]. Для обнаружения и коррекции ошибок в вычислительных системах применяются методы теории информации и кодирования [7, 8]. Для обеспечения отказоустойчивости устройства повсеместно используют принципы внесения модульной избыточности в их структуры; чаще это делается за счет применения двух, трех и даже четырех копий исходного

устройства со сравнением результатов вычислений [9–17].

При реализации отказоустойчивых устройств может быть использован подход, не подразумевающий внесения модульной избыточности. Такой подход основан на использовании метода логической коррекции сигналов (ЛКС) [18, 19] вместе с применением избыточных кодов, ориентированных на обнаружение ошибок в информационных символах. Такой подход рассматривается в [20] для использования при контроле возникающих ошибок кодов паритета. В настоящей статье эта идея развивается и предлагается использование кодов Хэмминга и их модификаций для повышения обнаруживающей способности схемы встроенного контроля (СВК) в структуре отказоустойчивого устройства.

Отказоустойчивые структуры для комбинационных устройств, основанные на использовании метода ЛКС и контроля вычислений с применением кодов паритета, приводятся в [20]. Общий недостаток представленных на рис. 1–4, 6 в [20] структур заключается в том, что для контроля вычислений на выходах отдельных блоков используется

код паритета. Этот код не обнаруживает любую ошибку с четной кратностью, что требуется исключения такого вида ошибок для соответствующего исключения пропуска коррекции. Это делается, например, с использованием метода Е. С. Согомоняна путем выделения групп независимых выходов [21, 22]. Другой способ повышения обнаруживающей способности состоит в применении кодов с обнаружением многократных ошибок.

Рассмотрим модификацию одной из структур, приведенных в [20], с применением для контроля вычислений широко известных кодов Хэмминга. Исследуем структуру, приведенную на рис. 3 в [20], в которой контролируются вычисления на выходах основного блока $F(x)$, а коррекция осуществляется с применением специального блока фиксации искаженных сигналов, реализованного по методу ЛКС.

Модифицированная структура отказоустойчивого устройства приведена на рис. 1. При ее реализации используется устройство $F(x)$, вычисляющее функции $f_1, f_2, \dots, f_{m-1}, f_m$, снабженное тремя функциональными блоками – СВК, блоками фиксации искаженных сигналов (БФИС) и коррекции сигналов (БКС).

СВК синтезируется известными методами с применением любых разделительных кодов [23, 24]. Блок $H(f)$ является кодером выбранного кода и вычисляет значения проверочных символов $h'_1, h'_2, \dots, h'_{k-1}, h'_k$. Блок $H(x)$ представляет собой устройство формирования проверочных символов $h_1, h_2, \dots, h_{k-1}, h_k$ по значениям входных сигналов. Далее одноименные сигналы h'_i и $h_i, i = \overline{1, m}$ сравниваются с использованием элементов сложения по модулю $M = 2$ (XOR) $c_1, c_2, \dots, c_{k-1}, c_k$, выходы которых подключаются к входам элемента ИЛИ (OR), выход z является контрольным выходом СВК. При $z = 1$ фиксируется ошибка. Это служит сигналом для активации процедуры коррекции в БКС.

Для выполнения коррекции в БКС при зафиксированных ошибках с по-

мощью СВК требуется наличие БФИС. Он реализуется на основе метода ЛКС, нескольких каскадов сравнения сигналов и блока вычисления функций коррекции $R(x)$.

Функции коррекции $r_1, r_2, \dots, r_{m-1}, r_m$, вычисляемые блоком $R(x)$, подбираются таким образом, чтобы на выходах БФИС реализовывались функции ошибки [20]:

$$e_i = f_i \oplus g_i \oplus r_i = 0, i = \overline{1, m}. \quad (1)$$

Если на выходе f_i имеется ошибка, то на выходе соответствующего элемента b_i появляется сигнал $e_i = 1$, что приводит к активации коррекции сигнала в БКС. Это возможно только при условии фиксации в СВК ошибки (при $z = 1$).

Каждая из функций коррекции $r_i, i = \overline{1, m}$ может быть выбрана произвольно и никак не зависит от функций $f_i, i = \overline{1, m}$ или $g_i, i = \overline{1, m}$. Однако от выбора значений функций $r_i, i = \overline{1, m}$, будут зависеть показатели сложности реализации функций $g_i, i = \overline{1, m}$, и самих блоков $R(x)$ и $F(x)$. Число вариантов определения значений функций $r_i, i = \overline{1, m}$, велико.

Для синтеза блока $G(x)$ требуется определение значений функций $g_i, i = \overline{1, m}$, в зависимости от выбранных функций коррекции $r_i, i = \overline{1, m}$, для чего применяется следующая формула, непосредственно вытекающая из (1):

$$g_i = f_i \oplus r_i, i = \overline{1, m}. \quad (2)$$

За счет возможности выбора способа реализации БФИС можно уменьшить показатели сложности технической реализации конечного отказоустойчивого устройства.

При синтезе структуры, приведенной на рис. 1, предлагается использование кодов Хэмминга или их модификаций, обладающих свойством обнаружения любых одно- и двукратных ошибок. Одна из таких модификаций – описанный в [25] код. Он строится похожим образом, что и классический код Хэмминга [26].

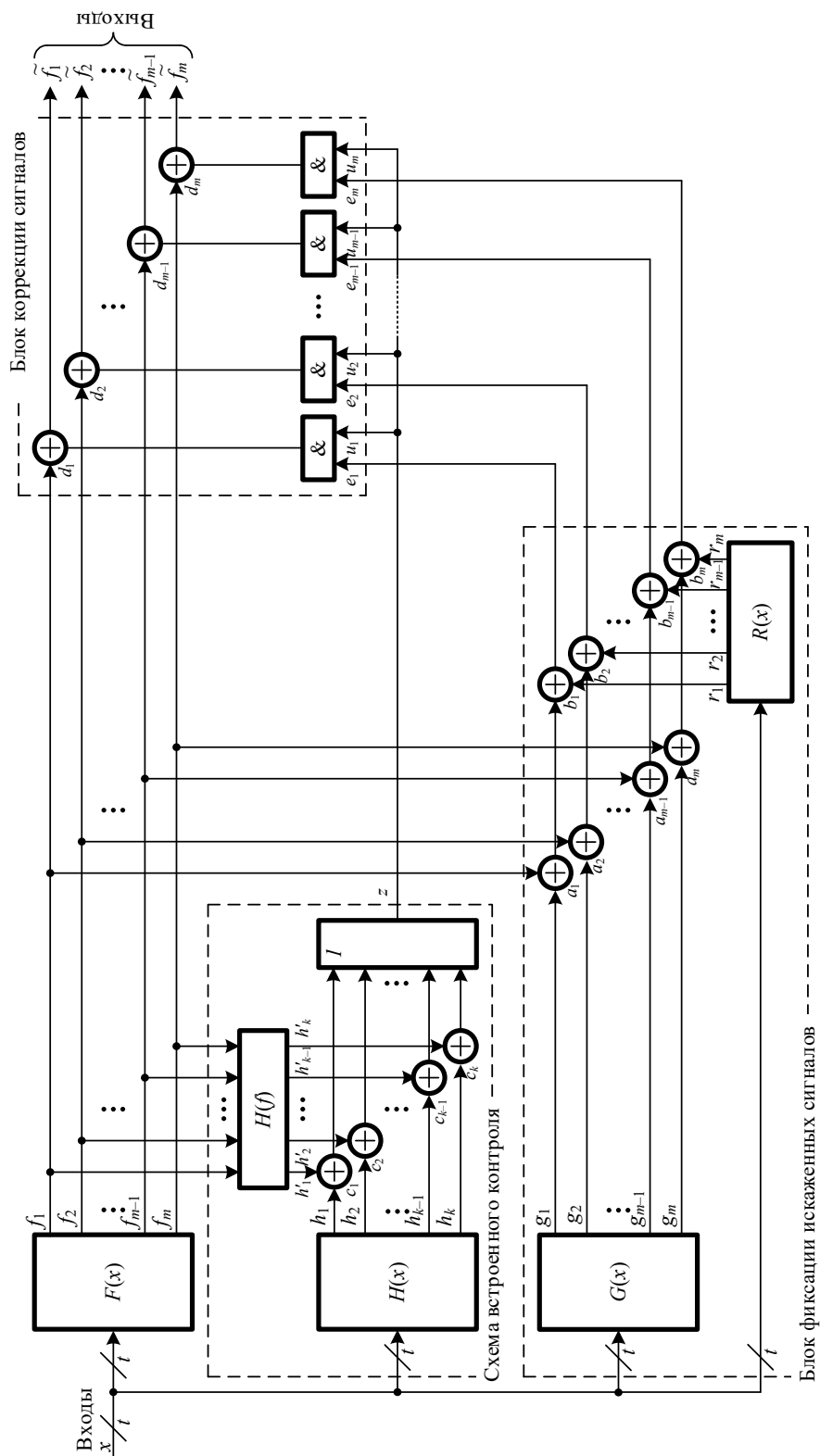

Формируется проверочная матрица, в которой строки соответствуют проверочным символам, а столбцы – информационным символам. В столбцах слева направо подряд записываются двоичные числа, соответствующие десятичным возрастающим числам из натурального ряда. Каждая функция, описывающая проверочные символы модифицированного кода Хэмминга, получается как сумма по модулю $M = 2$ значений тех информационных символов, для которых в столбце на пересечении соответствующих строки и столбца записана единица.

Например, для построения модифицированных кодов Хэмминга с числом информационных символов $m \leq 7$ может быть использована следующая проверочная матрица:

$$\begin{pmatrix} & f_1 & f_2 & f_3 & f_4 & f_5 & f_6 & f_7 \\ h_3 & 0 & 0 & 0 & 1 & 1 & 1 & 1 \\ h_2 & 0 & 1 & 1 & 0 & 0 & 1 & 1 \\ h_1 & 1 & 0 & 1 & 0 & 1 & 0 & 1 \end{pmatrix}. \quad (3)$$

Например, проверочные символы модифицированного кода Хэмминга с числом информационных символов $m = 5$ будут описываться функциями

$$\begin{cases} h_1 = f_1 \oplus f_3 \oplus f_5; \\ h_2 = f_2 \oplus f_3; \\ h_3 = f_4 \oplus f_5. \end{cases} \quad (4)$$

Модифицированный код Хэмминга обладает свойством обнаружения любых одно- и двукратных ошибок в информационных символах кодовых слов при меньшей избыточности кодера, чем для классического кода Хэмминга, что можно эффективно использовать при синтезе СВК [25]. В [27, 28] исследованы особенности применения модифицированных кодов Хэмминга при синтезе СВК по методу ЛКС и установлены новые свойства обнаружения ошибок данными кодами, а в [29, 30] исследованы вопросы совместного применения кодов Хэмминга с реализацией СВК, функционирующей в импульсном режиме с дополнительным контролем

самодвойственности реализуемых функций. Например, доказано, что при использовании представленной модификации кода Хэмминга такой способ организации возможен только для случая $m = 2^j - 2, j \in N, j > 1$.

В ходе исследований представленной на рис. 1 отказоустойчивой структуры проводились эксперименты по моделированию процесса функционирования отказоустойчивых устройств комбинационного типа в условиях возникновения одиночных константных неисправностей (stuck-at faults) [31] выходов внутренних логических элементов. Целью эксперимента была демонстрация возможностей коррекции ошибок в представленной структуре.

Для моделирования было выбрано представленное на рис. 2 устройство комбинационного типа. Среди множества V логических элементов его внутренней структуры можно выделить подмножество $V^{2+} \subset V$ элементов, выходы которых связаны путями с двумя и более выходами устройства. Входной каскад инверторов NOT и выходной каскад элементов OR рассматривать не будем (первые дают входные переменные с инверсией и использованы здесь только как устройства получения инвертированных входных сигналов, а вторые дают только одиночные искажения на выходах, которые корректируются всегда). Во множество V^{2+} входят следующие элементы: $V^{2+} = \{U5, U6, U7, U8, U15, U21\}$. Одиночные константные неисправности выходов элементов из V^{2+} вызывают на выходах устройства многократные ошибки. Подмножество $V^{2+} = \{V^2, V^3, V^4, V^5\}$, где верхний индекс представляет собой число выходов устройства, связанного путями с соответствующим элементом, и характеризует максимально возможную кратность d_{\max} ошибки в выходном векторе. Множество $V^5 = \{U6\}$ и содержит один элемент, который связан путями со всеми пятью выходами устройства. Множество $V^4 = \{U5\}$ и содержит один элемент, который связан путями со всеми выходами, кроме f_5 . Множество $V^3 = \{U7\}$ содержит один



Рис. 2. Исходное устройство

элемент, который связан путями с выходами f_1, f_2 и f_4 . Множество $V^2 = \{U8, U15, U21\}$ содержит три элемента, которые связаны путями с парами выходов $(f_1, f_4), (f_3, f_4)$ и (f_4, f_5) соответственно.

Так как рассматриваемый модифицированный код Хэмминга обладает свойством обнаружения одно- и двукратных ошибок (а также некоторого подмножества ошибок с большими кратностями), в отказоустойчивой структуре будет осуществляться их коррекция (обратите внимание: не коррекция однократной ошибки модифицированным кодом Хэмминга, а коррекция зафиксированной в СВК ошибки, которая может иметь произвольную кратность!). При этом не скорректированными могут оказаться только ошибки, возникающие на выходах элементов $U5, U6, U7$.

Правила синтеза отказоустойчивого устройства включают в себя следующую последовательность шагов.

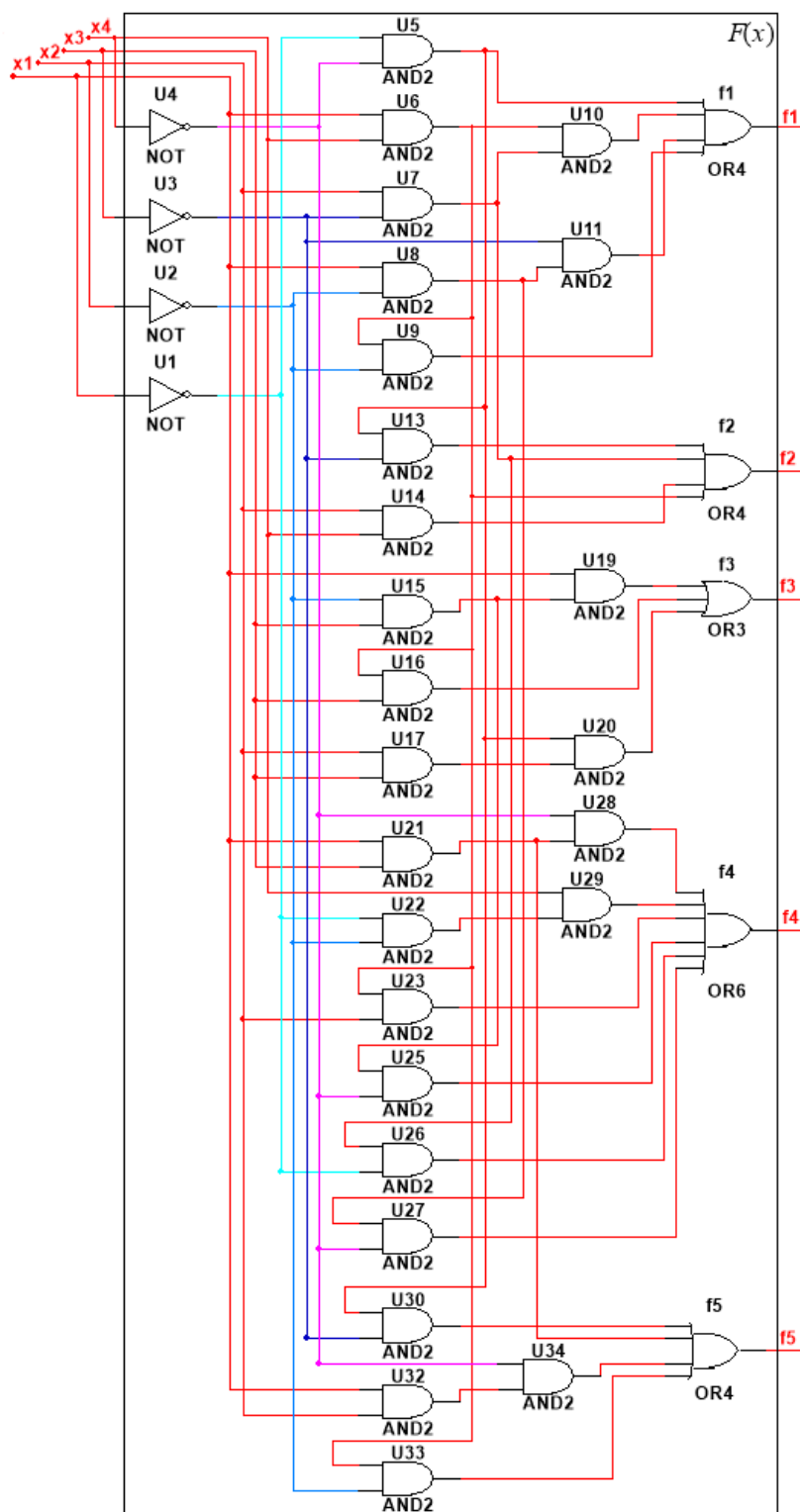
1. Определяются формулы, описывающие кодер $H(f)$ модифицированного кода Хэмминга. В данном случае применима система функций (4).

2. Определяются функции блока контрольной логики $H(x)$ как отображение множества X входных переменных в множество векторов H , состоящих из функций $h_1(x), h_2(x)$ и $h_3(x)$:

$$X \rightarrow H. \quad (5)$$

3. Так как остальные элементы в структуре СВК типовые, после получения структур блоков $H(f)$ и $H(x)$ синтезируется СВК.

4. Определяется способ формирования функций коррекции. В нашем случае реализуем блок $R(x)$ вырожденным [20], а все функции коррекции приравняем какой-либо входной переменной, например:

$$r_i = x_1, i = \overline{1, 5}. \quad (6)$$

5. Определяются значения функций логического дополнения:

$$g_i = f_i \oplus r_i = f_i \oplus x_1, i = \overline{1, 5}. \quad (7)$$

6. Функции g_i оптимизируются и в выбранном элементном базисе синтезируется блок $G(x)$.

7. Синтезируется блок коррекции сигналов.

Следуя за шагами приведенного алгоритма, получаем отказоустойчивое устройство (рис. 3). На рис. 4 продемонстрированы временные диаграммы работы синтезированного устройства при внесении в структуру устройства $F(x)$ неисправностей типа «константа 0» и «константа 1» на выходе элемента $U6$ соответственно. Как отмечено ранее, данный элемент связан путями со всеми пятью выходами.

Диаграммы расположены так, чтобы можно было сравнить сигналы при работе исправной схемы и схемы с внесенной неисправностью. На рис. 4, б можно увидеть, что СВК зафиксировала ошибку ($z = 1$) на входном наборе № 9, или $\langle 1001 \rangle$. На нем произошли искажения сигналов на выходах f_2 и f_5 , но сигналы на выходах блока коррекции установлены верные. Фиксация ошибки произошла следующим образом. Во-первых, при исправной работе устройства на данном входном наборе $\langle 1001 \rangle$ при поступлении на входы кодера формируется кодовый вектор $\langle 11001 \rangle$, для которого генерируется контрольный вектор $\langle 011 \rangle$ (см. формулы (4)); при внесении ошибки типа «константа 0» элемента $U6 - \langle 100 \rangle$. Таким образом, ошибка зафиксирована в СВК, и на первые входы элементов активации коррекции AND в БКС приходит сигнал логической единицы. Во-вторых, на входном наборе $\langle 1001 \rangle$ значение $x_1 = \underline{1}$ и $a_i = f_i \oplus g_i = f_i \oplus (f_i \oplus (x_1 = 1)) = 1, i = \overline{1, 5}$, при исправной работе, и $a_i = 0$ только для тех f_i , для которых не выполняется равенство $f_i = g_i$. Для этих же функций будет зафиксирован сигнал логической единицы на выходах элементов b_i . Анализируя диаграмму справа на рис. 4, б отмечаем, что активация процедуры коррекции в БКС произошла путем установления на выходах элементов коррекции b_2 и b_5 сигналов логической единицы, которые поступают



Рис. 3. Отказоустойчивое устройство

а)



б)

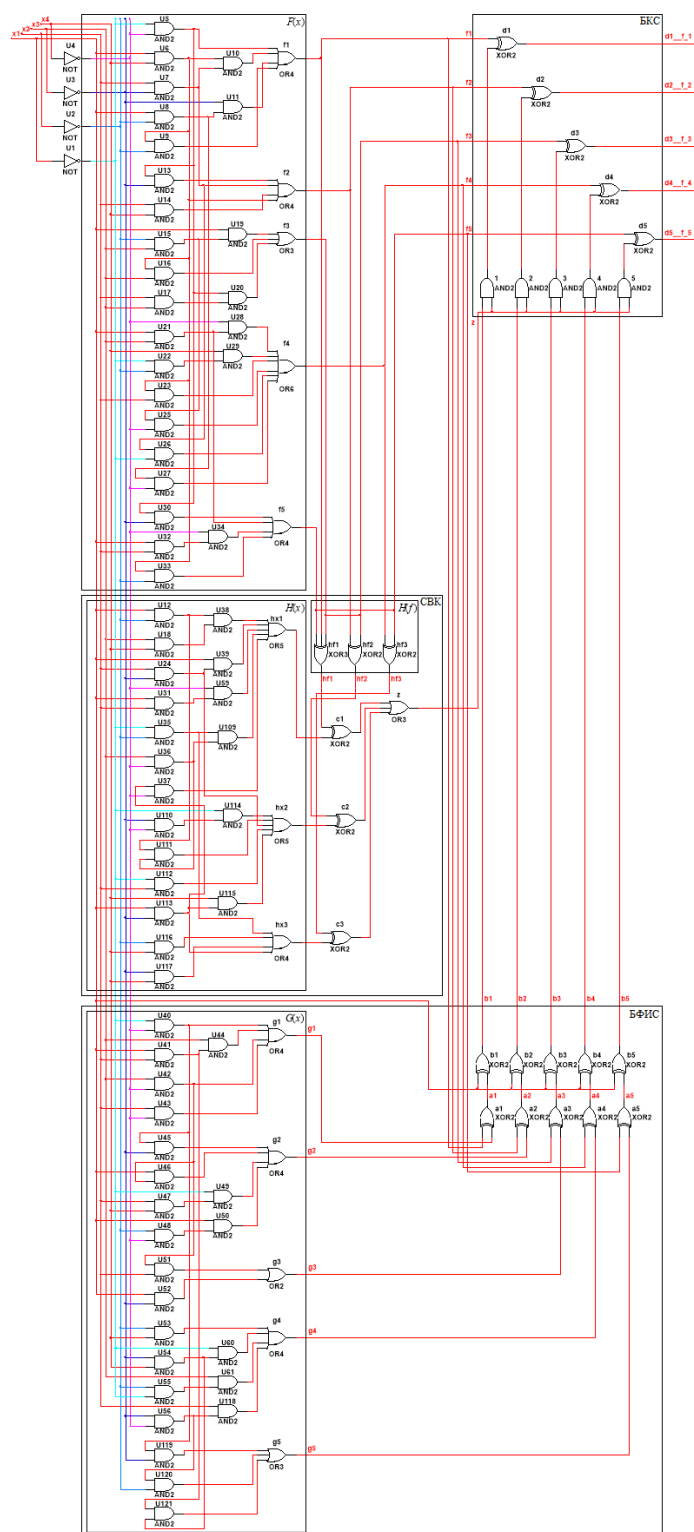
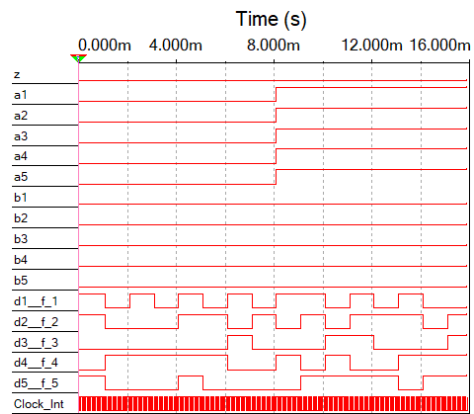
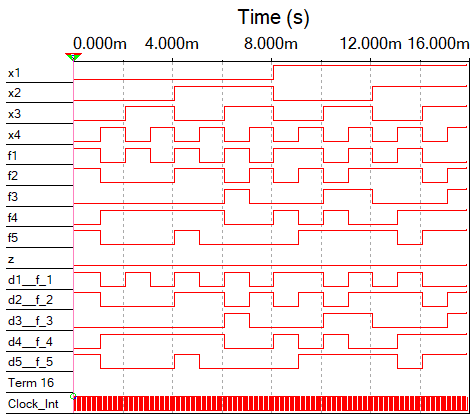
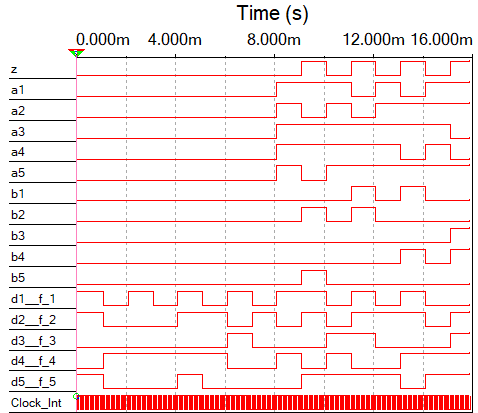
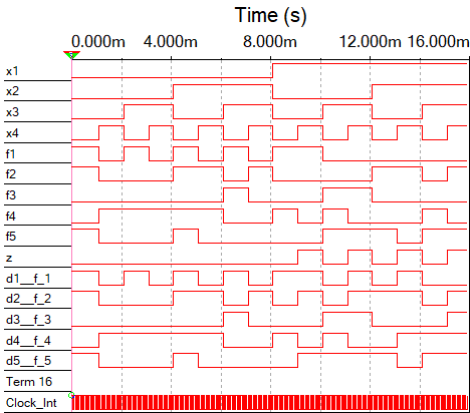

в)



Рис. 4. Моделирование работы устройства с константными неисправностями выхода элемента U_6

а – исправная работа структуры; б – работа с неисправностью типа «константа 0» на выходе элемента U_6 ; в – работа с неисправностью типа «константа 1» на выходе элемента U_6

на вторые входы элементов AND в БКС и тем самым вызывают коррекцию значений функций f_2 и f_5 с ошибками.

Аналогично моделирование показало, что для всех элементов из V^{2+} на всех входных комбинациях, при которых неисправности вызывают ошибки на выходах устройства $F(x)$ происходит их фиксация и последующая коррекция.

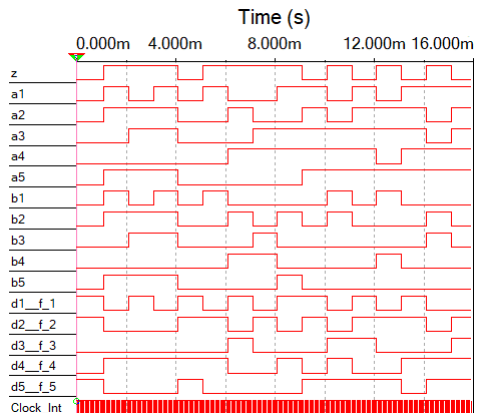
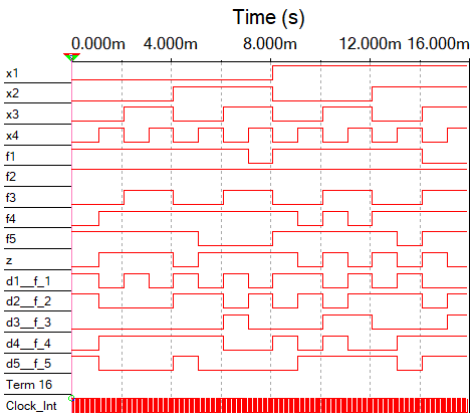
Несмотря на то, что коды Хэмминга гарантированно обнаруживают одно- и двукратные ошибки, в описанной отказоустойчивой структуре корректируются ошибки с любыми кратностями, которые фиксируются в СВК. Это реализовано в отказоустойчивой структуре схемотехнически за счет применения СВК, сигнал с выхода которой активирует процедуру коррекции значений на соответствующих выходах устройства $F(x)$ в БКС. За счет этого также исключена ложная коррекция при возникновении ошибок в БФИС.

Коррекция значений в рассматриваемой отказоустойчивой структуре происходит сразу же для всех функций с ошибками (происходит так называемая групповая коррекция). Другими словами, при правильно спроектированной схеме при неисправностях только в одном из устройств структуры корректироваться должны сразу же все неверно вычисленные функции. Таким образом, не любая ошибка в выходном векторе оказывается пропущенной, а лишь та, которая выбранным при проектировании отказоустойчивого устройства кодом не обнаруживается. Это может быть учтено на этапе проектирования отказо-

устойчивого устройства. В [32, 33] рассмотрен способ формирования кода с учетом выбранной модели неисправностей для устройства $F(x)$ с заданной структурой. Также могут отдельно учитываться характеристики обнаружения ошибок выбираемым при проектировании отказоустойчивого устройства кодом [23, 24].

Несомненным достоинством структуры, приведенной на рис. 1, является возможность учета специфики реализации исходного устройства $F(x)$ и минимизации структурной избыточности. БФИС за счет использования метода ЛКС может быть построен различным числом способов, что позволяет выбрать такой среди них, который дает наименьшее по сложности технической реализации устройство. В качестве недостатка можно отметить возможность ложной коррекции сигналов в БКС при отказах его элементов AND и XOR – неисправности типа «константа 1». Однако эта проблема решается путем выбора высоконадежных элементов для реализации БКС, например, реализованных по принципам, описанным в [3], как безопасные логические элементы автоматики, либо путем синтеза отказоустойчивых элементов AND и XOR.

Использование отказоустойчивой структуры на основе метода ЛКС и использования кода Хэмминга для контроля вычислений представляется перспективным подходом к синтезу надежных устройств автоматики и вычислительной техники, в том числе используемых в системах реализации ответственных технологических процессов. ■

Литература

1. Дрозд А. В., Харченко В. С., Антошук С. Г., Дрозд Ю. В. [и др.]. Рабочее диагностирование безопасных информационно-управляющих систем / под ред. А. В. Дрозда и В. С. Харченко. – Харьков : Национальный аэрокосмический университет им. Н. Е. Жуковского «ХАИ», 2012. 614 с. ISBN 978-966-662-262-2.
2. Drozd O., Antoniuk V., Nikul V., Drozd M. Hidden Faults in FPGA-Built Digital Components of Safety-Related Systems // Proceedings of the 14th International Conference TCSET'2018, Lviv-Slavsko, Ukraine. 2018. P. 805–809.
3. Гавзов Д. В., Сапожников В. В., Сапожников Вл. В. Методы обеспечения безопасности дискретных систем // Автоматика и телемеханика. 1994. № 8. С. 3–50.
4. Бестемьянов П. Ф. Методы обеспечения безопасности аппаратных средств микропроцессорных систем управления движением поездов // Электротехника. 2020. № 9. С. 2–8. ISSN 0013-5860.

5. Сапожников Вл. В. Синтез систем управления движением поездов на железнодорожных станциях с исключением опасных отказов. М. : Наука, 2021. 229 с. ISBN 978-5-02-040877-7.
6. Бестемьянов П. Ф. Обнаружение неисправностей в измерительных цепях систем железнодорожной автоматики и телемеханики для обеспечения безопасности движения поездов // Электротехника. 2022. № 9. С. 55–60. ISSN 0013-5860.
7. Fujiwara E. Code Design for Dependable Systems: Theory and Practical Applications. John Wiley & Sons, 2006. 720 p. ISBN 978-0-471-75618-7.
8. Göessel M., Ocheretny V., Sogomonyan E., Marienfeld D. New Methods of Concurrent Checking: Edition 1. Dordrecht: Springer Science+Business Media B. V., 2008. 184 p. ISBN 978-1-4020-8419-5.
9. Согомонян Е. С. Отказоустойчивые избыточные структуры // Автоматика и телемеханика. 1986. № 10. С. 135–143. ISSN 0005-2310.
10. Микони С. В. Общие диагностические базы знаний вычислительных систем. СПб : СПИИРАН, 1992. 234 с. ISBN 5-201-10182-8.
11. Namamatsu M., Tsuchiya T., Kikuno T. Finding the Optimal Configuration of a Cascading TMR System // 14th IEEE Pacific Rim International Symposium on Dependable Computing, Taipei, Taiwan. 15–17 December 2008. P. 329–350.
12. Matsumoto K., Uehara M., Mori H. Evaluating the Fault Tolerance of Stateful TMR // 13th International Conference on Network-Based Information Systems, Takayama, Japan. 14–16 September 2010. P. 332–336.
13. Останин С. А. Синтез отказоустойчивых комбинационных схем // Прикладная дискретная математика (приложение № 1). 2009. № 1. С. 71–72. ISSN 2226-308X.
14. Borecký J., Kohlík M., Vít P., Kubátová H. Enhanced Duplication Method with TMR-Like Masking Abilities // Euromicro Conference on Digital System Design (DSD), Limassol, Cyprus. 31 August – 2 September 2016. P. 690–693.
15. Стемповский А. Л., Тельпухов Д. В., Жукова Т. Д., Гуров С. И. [и др.]. Методы синтеза сбоеустойчивых комбинационных КМОП схем, обеспечивающих автоматическое исправление ошибок // Известия ЮФУ. Технические науки. 2017. № 7 (192). С. 197–210. ISSN 1999-9429.
16. Theeg G., Vlasenko S. Railway Signalling & Interlocking: 3ed Edition. Germany, Leverkusen PMC Media House GmbH, 2020. 552 p. ISBN 978-3-96245-169-1.
17. Тельпухов Д. В., Жукова Т. Д., Кретинина П. Д. Разработка аналитического метода для выбора наиболее эффективного метода синтеза сбоеустойчивых комбинационных схем // Проблемы разработки перспективных микро- и наноэлектронных систем (МЭС). 2021. № 3. С. 159–165. ISSN 2078-7707.
18. Сапожников В. В., Сапожников Вл. В., Дмитриев А. В., Морозов А. В., Гессель М. Организация функционального контроля комбинационных схем методом логического дополнения // Электронное моделирование. – 2002. – Т. 24. – № 6. – С. 52–66. ISSN 0204-3572.
19. Гессель М., Морозов А. В., Сапожников В. В., Сапожников Вл. В. Логическое дополнение – новый метод контроля комбинационных схем // Автоматика и телемеханика. 2003. № 1. С. 167–176. ISSN 0005-2310.
20. Ефанов Д. В., Сапожников В. В., Сапожников Вл. В. Отказоустойчивые структуры цифровых устройств на основе логического дополнения // Автоматика и телемеханика. 2021. № 8. С. 140–158. ISSN 0005-2310.
21. Согомонян Е. С. Построение самопроверяемых схем встроенного контроля для комбинационных устройств // Автоматика и телемеханика. 1974. № 2. С. 121–133. ISSN 0005-2310.
22. Согомонян Е. С., Слабаков Е. В. Самопроверяемые устройства и отказоустойчивые системы. М. : Радио и связь, 1989. 208 с. ISBN 5-256-00308-9.
23. Сапожников В. В., Сапожников Вл. В., Ефанов Д. В. Коды с суммированием для систем технического диагностирования. – Т. 1: Классические коды Бергера и их модификации: монография. М. : Наука, 2020. 383 с. ISBN 978-5-02-040768-2
24. Сапожников В. В., Сапожников Вл. В., Ефанов Д. В. Коды с суммированием для систем технического диагностирования. – Т. 2: Взвешенные коды с суммированием: монография. М. : Наука, 2021. 455 с. ISBN 978-5-02-040834-0.
25. Сапожников В. В., Сапожников Вл. В., Ефанов Д. В. Взвешенный код с суммированием без операций переноса для задач технической диагностики дискретных систем //

- Известия высших учебных заведений. Приборостроение. 2018. Т. 61. № 4. С. 323–335. ISSN 0021-3454.
26. Hamming R. W. Error Detecting and Correcting Codes // *Bell System Technical Journal*. 1950. 29 (2). P. 147–160.
 27. Ефанов Д. В., Пивоваров Д. В., Осадчий Г. В., Зуева М. В. Организация самопроверяемых цифровых устройств по методу логического дополнения с применением кодов Хэмминга // *Проблемы разработки перспективных микро- и наноэлектронных систем (МЭС)*. 2022. № 1. С. 43–49. ISSN 2078-7707.
 28. Ефанов Д. В., Зуева М. В. Модифицированные коды Хэмминга в системах технического диагностирования вычислительных устройств // *Информационные технологии*. 2023. Том 29. № 1. С. 12–22. ISSN 1684-6400.
 29. Ефанов Д. В., Погодина Т. С. Построение самопроверяемых цифровых устройств на основе модифицированных кодов Хэмминга с контролем самодвойственности вычисляемых функций // *Автоматика на транспорте*. 2023. Т. 9. № 1. С. 99–123. ISSN 2412-9186.
 30. Ефанов Д. В., Погодина Т. С. Исследование свойств самодвойственных комбинационных устройств с контролем вычислений на основе кодов Хэмминга // *Информатика и автоматизация*. 2023. Том 22. № 2. С. 349–392. ISSN 2713-3192.
 31. Багхдади А. А. А., Хаханов В. И., Литвинова Е. И. Методы анализа и диагностирования цифровых устройств (аналитический обзор) // *Автоматизированные системы управления и приборы автоматики*. 2014. № 166. С. 59–74. ISSN 0135-1710.
 32. Efanov D. V. The Equal-Length Redundant Code Development for the Self-Checking Combinational Devices Synthesis Based on Data on Their Structures // *Electronic Modeling*. 2022. V. 44, Iss. 1. P. 43–52. ISSN 0204-3572.
 33. Ефанов Д. В. Принципы формирования равномерных избыточных кодов для синтеза самопроверяемых комбинационных устройств на основе данных об их структурах // *Информационные технологии*. 2022. – Т. 28. – № 9. – С. 489–496. ISSN 1684-6400.

References

1. Drozd A. V., Kharchenko V. S., Antoshchuk S. G., Drozd Yu. V. [et al.]. Operational diagnostics of secure information and control systems / edited by A. V. Drozd and V. S. Kharchenko. – Kharkiv : National Aerospace University named after N.E. Zhukovsky “KHAU”, [Rabochee diagnostirovanie bezopasnykh informatsionno-upravlyayushhikh sistem / pod red. A. V. Drozda i V.S. KHarchenko. – KHar’kov : Natsional’nyy aehrokosmicheskij universitet im. N. E. ZHukovskogo «KhAl»] 2012. 614 p. ISBN 978-966-662-262-
2. Drozd O., Antoniuk V., Nikul V., Drozd M. Hidden Faults in FPGA-Built Digital Components of Safety-Related Systems // *Proceedings of the 14th International Conference TCSET’2018, Lviv-Slavsko, Ukraine*. 2018. P. 805–809.
3. Gavzov D. V., Sapozhnikov V. V., Sapozhnikov V. I. V. Methods for ensuring the safety of discrete systems // *Automation and telemechanics. [Metody obespecheniya bezopasnosti diskretnykh sistem // Avtomatika i telemekhanika]* 1994. No. 8. pp. 3–50.
4. Bestemyanov P. F. Methods for ensuring the safety of hardware of microprocessor-based train control systems // *Electrical Engineering. [Metody obespecheniya bezopasnosti apparatnykh sredstv mikroprotssornykh sistem upravleniya dvizheniem poezdov // Ehlektrotekhnika]* 2020. No. 9. Pp. 2–8. ISSN 0013-5860.
5. Sapozhnikov V. V. Synthesis of train traffic control systems at railway stations with the exception of dangerous failures. [Sintez sistem upravleniya dvizheniem poezdov na zheleznodorozhnykh stantsiyakh s isklyucheniem opasnykh otkazov] Moscow : Nauka, 2021. 229 p. ISBN 978-5-02-040877-7.
6. Bestemyanov P. F. Detection of malfunctions in measuring circuits of railway automation and telemechanics systems for ensuring the safety of train traffic // *Electrical Engineering. [Obnaruzhenie neispravnostej v izmeritel’nykh tsepyakh sistem zheleznodorozhnoj avtomatiki i telemekhaniki dlya obespecheniya bezopasnosti dvizheniya poezdov // Ehlektrotekhnika]* 2022. № 9. С. 55–60. ISSN 0013-5860.
7. Fujiwara E. Code Design for Dependable Systems: Theory and Practical Applications. John Wiley & Sons, 2006. 720 p. ISBN 978-0-471-75618-7.
8. Göessel M., Ocheretny V., Sogomonyan E., Marienfeld D. New Methods of Concurrent Checking: Edition 1. Dordrecht: Springer Science+Business Media B. V., 2008. 184 p. ISBN 978-1-4020-8419-5.

9. Soghomonyan E. S. Fault-tolerant redundant structures // Automation and telemechanics. [Otkazoustojchivye izbytochnye struktury // Avtomatika i telemekhanika] 1986. No. 10. pp. 135–143. ISSN 0005-2310.
10. Mikoni S. V. General diagnostic knowledge bases of computing systems. [Obshhie diagnosticheskie bazy znaniy vychislitel'nykh sistem] St. Petersburg : SPIIRAN, 1992. 234 p. ISBN 5-201-10182-8.
11. Hamamatsu M., Tsuchiya T., Kikuno T. Finding the Optimal Configuration of a Cascading TMR System // 14th IEEE Pacific Rim International Symposium on Dependable Computing, Taipei, Taiwan. 15–17 December 2008. P. 329–350.
12. Matsumoto K., Uehara M., Mori H. Evaluating the Fault Tolerance of Stateful TMR // 13th International Conference on Network-Based Information Systems, Takayama, Japan. 14–16 September 2010. P. 332–336.
13. Ostanin S. A. Synthesis of fault-tolerant combinational schemes // Applied discrete mathematics (Appendix No. 1). [Sintez otkazoustojchivyykh kombinatsionnykh skhem // Prikladnaya diskretnaya matematika (prilozhenie № 1)] 2009. No. 1. pp. 71–72. ISSN 2226-308X.
14. Borecký J., Kohlík M., Vít P., Kubátová H. Enhanced Duplication Method with TMR-Like Masking Abilities // Euromicro Conference on Digital System Design (DSD), Limassol, Cyprus. 31 August – 2 September 2016. P. 690–693.
15. Stempkovsky A. L., Telpukhov D. V., Zhukova T. D., Gurov S. I. [et al.]. Methods of synthesis of fault-tolerant combinational CMOS circuits providing automatic error correction // Izvestiya SFU. Technical sciences. [Metody sinteza sbouestojchivyykh kombinatsionnykh KMOP skhem, obespechi-vayushhih avtomaticheskoe ispravlenie oshibok // Izvestiya YuFU. Tekhnicheskie nauki] 2017. No. 7 (192). pp. 197–210. ISSN 1999-9429.
16. Theeg G., Vlasenko S. Railway Signalling & Interlocking: 3ed Edition. Germany, Leverkusen PMC Media House GmbH, 2020. 552 p. ISBN 978-3-96245-169-1.
17. Telpukhov D. V., Zhukova T. D., Cretinina P. D. Development of analytical method for choosing the most effective method for synthesis of fault-tolerant combinational circuits // Challenges of development of promising micro- and nanoelectronic systems (MES). [Razrabotka analiticheskogo metoda dlya vybora naibolee ehffektivnogo metoda sinteza sbouestojchivyykh kombinatsionnykh skhem // Problemy razrabotki perspektivnykh mikro- i nanoehlektronnykh sistem (MEhS)] 2021. No. 3. pp. 159–165. ISSN 2078-7707.
18. Sapozhnikov V. V., Sapozhnikov V. V., Dmitriev A. V., Morozov A. V., Gessel M. Organization of functional control of combinational circuits by the method of logical addition // Electronic modeling. [Organizatsiya funktsional'nogo kontrolya kombinatsionnykh skhem metodom logicheskogo dopolneniya // Ehlektronnoe modelirovanie]– 2002. – Vol. 24. – No. 6. – pp. 52–66. ISSN 0204-3572.
19. Gessel M., Morozov A. V., Sapozhnikov V. V., Sapozhnikov V. V. Logical addition – a new method of control of combinational circuits // Automation and telemechanics. [Logicheskoe dopolnenie – novyj metod kontrolya kombinatsionnykh skhem // Avtomatika i telemekhanika] 2003. No. 1. Pp. 167–176. ISSN 0005-2310.
20. Efanov D. V., Sapozhnikov V. V., Sapozhnikov V. V. Fault-tolerant structures of digital devices based on logical complementation // Automation and telemechanics. [Otkazoustojchivye struktury tsifrovyykh ustroystv na osnove logicheskogo dopolneniya // Avtomatika i telemekhanika] 2021. No. 8. Pp. 140–158. ISSN 0005-2310.
21. Soghomonyan E. S. Construction of self-testable integrated control circuits for combination devices // Automation and telemechanics. [Postroenie samoproveryaemykh skhem vstroennogo kontrolya dlya kombinatsionnykh ustroystv // Avtomatika i telemekhanika] 1974. No. 2. Pp. 121–133. ISSN 0005-2310.
22. Soghomonyan E. S., Slabakov E. V. Self-testable devices and fault-tolerant systems. [Samoproveryaemye ustroystva i otkazoustojchivye sistemy] Moscow : Radio and Communication, 1989. 208 p. ISBN 5-256-00308-9.
23. Sapozhnikov V. V., Sapozhnikov V. V., Efanov D. V. Summation codes for technical diagnostics systems. – Vol. 1: Classical Berger codes and their modifications: monograph. [Kody s summirovaniem dlya sistem tekhnicheskogo diagnostirovaniya. – T. 1: Klassicheskie kody Bergera i ikh modifikatsii: monografiya] M. : Nauka, 2020. 383 p. ISBN 978-5-02-040768-2
24. Sapozhnikov V. V., Sapozhnikov V. V., Efanov D. V. Codes with summation for technical diagnostics systems. – Vol. 2: Weighted codes with summation: monograph. [Kody s

- summirovaniem dlya sistem tekhnicheskogo diagnostirovaniya. – T. 2: Vzveshennyye kody s summirovaniem: monografiya] M. : Nauka, 2021. 455 p. ISBN 978-5-02-040834-0.
25. Sapozhnikov V. V., Sapozhnikov V. V., Efanov D. V. Weighted code with summation without transfer operations for the tasks of technical diagnostics of discrete systems // News of higher educational institutions. Instrumentation. [Vzveshennyj kod s summirovaniem bez operatsij perenosa dlya zadach tekhnicheskoy diagnostiki diskretnykh sistem // Izvestiya vysshikh uchebnykh zavedenij. Priborostroenie] 2018. VOL. 61. No. 4. Pp. 323–335. ISSN 0021-3454.
 26. Hamming R. W. Error Detecting and Correcting Codes // Bell System Technical Journal. 1950. 29 (2). P. 147–160.
 27. Efanov D. V., Pivovarov D. V., Osadchy G. V., Zueva M. V. Organization of self-testable digital devices by the method of logical addition using Hamming's codes // Problems of development of promising micro- and nanoelectronic systems (MES). [Organizatsiya samoproveryaemykh tsifrovyykh ustrojstv po metodu logicheskogo dopolneniya s primeneniem kodov Khehmmina // Problemy razrabotki perspektivnykh mikro- i nanoelektronnykh sistem (MEhS)] 2022. No. 1. Pp. 43–49. ISSN 2078-7707.
 28. Efanov D. V., Zueva M. V. Modified Hamming's codes in systems of technical diagnostics of computing devices // Information technologies. [Modifitsirovannyye kody Khehmmina v sistemakh tekhnicheskogo diagnostirovaniya vychislitel'nykh ustrojstv // Informatsionnye tekhnologii] 2023. Volume 29. No. 1. Pp. 12–22. ISSN 1684-6400.
 29. Efanov D. V., Pogodina T. S. Construction of self-testable digital devices based on modified Hamming's codes with self-duality control of calculated functions // Automation in transport. [Postroenie samoproveryaemykh tsifrovyykh ustrojstv na osnove modifitsirovannykh kodov Khehmmina s kontrolem samodvoystvennosti vychislyaemykh funktsij // Avtomatika na transporte] 2023. Vol. 9. No. 1. Pp. 99–123. ISSN 2412-9186.
 30. Efanov D. V., Pogodina T. S. Study of properties of self-dual combinational devices with control of calculations based on Hamming's codes // Informatics and Automation. [Issledovanie svoystv samodvoystvennykh kombinatsionnykh ustrojstv s kontrolem vychislenij na osnove kodov Khehmmina // Informatika i avtomatizatsiya] 2023. Volume 22. No. 2. C. 349–392. ISSN 2713-3192.
 31. Baghdadi A. A. A., Khakhanov V. I., Litvinova E. I. Methods of analysis and diagnostics of digital devices (analytical review) // Automated control systems and automation devices. [Metody analiza i diagnostirovaniya tsifrovyykh ustrojstv (analiticheskij obzor) // Avtomatizirovannyye sistemy upravleniya i pribory avtomatiki] 2014. No. 166. Pp. 59–74. ISSN 0135-1710.
 32. Efanov D. V. The Equal-Length Redundant Code Development for Self-Checking Combinational Devices Synthesis Based on Data on Their Structures // Electronic Modeling. 2022. V. 44, Iss. 1. P. 43–52. ISSN 0204-3572.
 33. Efanov D. V. Principles of formation of uniform redundant codes for the synthesis of self-tested combination devices based on data on their structures // Information Technologies. [Printsipy formirovaniya ravnomernykh izbytochnykh kodov dlya sinteza samoproveryaemykh kombinatsionnykh ustrojstv na osnove dannykh ob ikh strukturakh // Informatsionnye tekhnologii] 2022. – VOL. 28. – No. 9. – Pp. 489–496. ISSN 1684-6400.

Статья сдана в редакцию 5 апреля 2023 года

Организация производства

УДК 656.02

В. В. Цыганов

К платформе стратегического управления транспортной инфраструктурой

UDC 656.02

V. V. Tsyganov

To the strategic management platform of transport infrastructure

Аннотация

Рассмотрены проблемы стратегического управления транспортной инфраструктурой в условиях геополитического и санкционного давления на Россию. Для поддержки принятия решений, касающихся её развития, предлагается использовать комплекс моделей стратегического управления, успешно примененный при стратегическом планировании устойчивого функционирования российской экономики, в том числе в Сибири, российской Арктике и на Дальнем Востоке, а также в ОАО «РЖД». Принятие этих и других решений в усовершенствованной модели государственного управления должно опираться на массив данных о состоянии субъектов экономики и влияющих на них внутренних

и внешних факторах. Для этого требуется создать национальную платформу государственного управления. Её составной частью должна стать платформа стратегического управления транспортной инфраструктурой. В качестве теоретической основы её построения предлагается использовать теорию больших транспортных систем. На базе этой теории предложено проектное решение по созданию платформы стратегического управления транспортной инфраструктурой, основанное на вышеуказанном комплексе моделей и требованиях нормативных документов. В качестве примера рассмотрен один из подпроцессов проектного решения – математическое моделирование и прогнозирование последствий наступления новых событий для

транспортной инфраструктуры на базе теории больших транспортных систем. При этом состояние инфраструктуры формально определяется в результате взаимодействия (решения игры) заинтересованных лиц при тех или иных механизмах государственного управления. Определены решения игры субъектов – пользователей транспортной инфраструктуры и критерии её эффективности до и после наступления новых событий.

Ключевые слова: транспорт, инфраструктура, управление, моделирование, стратегия, платформа.

DOI: 10.20291/2079-0392-2023-2-45-55

Abstract

The challenges of strategic management of the transport infrastructure in the

Статья рекомендована к публикации В. М. Саем, д-ром техн. наук, профессором; Уральский государственный университет путей сообщения. E-mail: VSay@usurt.ru.

Владимир Викторович Цыганов, д-р техн. наук, главный научный сотрудник Института проблем управления им. В. А. Трапезникова РАН; Москва, Россия. E-mail: bbc@ipu.ru. ORCID 0000-0001-9274-0548.

© В. В. Цыганов, 2023

The article is recommended for publishing by V. M. Say, Doctor of Technical Sciences, Professor; Ural State University of Railway Transport. E-mail: VSay@usurt.ru.

Vladimir Viktorovich Tsyganov, Doctor of Technical Sciences, Chief Researcher at V. A. Trapeznikov Institute of Management Problems of the Russian Academy of Sciences; Moscow, Russia. E-mail: bbc@ipu.ru. ORCID 0000-0001-9274-0548.

© V. V. Tsyganov, 2023

conditions of geopolitical and sanction pressure on Russia are considered. In order to support decision-making concerning its development, it is proposed to use a set of strategic management models successfully applied in strategic planning of the sustainable functioning of the Russian economy, including Siberia, the Russian Arctic and the Far East, as well as in JSC «Russian Railways». The adoption of these and other decisions in the improved model of public administration should be based on the array of data on the conditions of economic entities and internal and external factors affecting them. This requires

creation of the national public administration platform. The strategic transport infrastructure management platform should become an integral part of it. As a theoretical basis for its construction, it is proposed to use the theory of large transport systems. On the basis of this theory, a design solution for creation of the strategic transport infrastructure management platform based on the above-mentioned set of models and requirements of regulatory documents is proposed. As an example, one of the subprocesses of the design solution is considered – mathematical modeling and forecasting of the consequences of the

onset of new events for transport infrastructure based on the theory of large transport systems. At the same time, the state of the infrastructure is formally determined as a result of the interaction (decision of the game) of interested parties under certain mechanisms of public administration. The solutions of the game of the subjects – users of the transport infrastructure and its efficiency criteria before and after the onset of new events are determined.

Keywords: transport, infrastructure, management, modeling, strategy, platform.

DOI: 10.20291/2079-0392-2023-2-45-55

В условиях геополитического и санкционного давления меняется сформировавшаяся десятилетиями система транспортировки товаров между Российской Федерацией и зарубежьем. Закрываются традиционные маршруты перевозок на запад. Транспортные компании работают над минимизацией ущерба от санкций, налаживая новые цепочки поставок на восток и юг. Это делает актуальным ускоренное развитие транспортной инфраструктуры (ТИ) как на существующих, так и на новых направлениях доставки товаров.

Проблемы стратегического управления транспортной инфраструктурой России

Минимизируя угрозы, риски и ограничения в условиях геополитического и санкционного давления, правительство руководствуется модернизированной Транспортной стратегией России (ТС РФ) [1]. Инструментами достижения целей транспортного комплекса РФ становятся скорректированные государственные программы и проекты [2, 3], в том числе государственная

программа «Развитие транспортной системы» [4]. Под изменившуюся логику правительство РФ ускоренно развивает ТИ на восточном и южном направлениях, в первую очередь международный транспортный коридор (МТК) «Восток – Запад», Азово-Черноморский МТК, а также МТК «Север – Юг».

Тем не менее, несмотря на принимаемые правительством РФ меры, стоимость логистики в 2023 г. выросла на 15–20 % по сравнению с началом 2022 г. Одновременно возникает множество вопросов, требующих решения. Например, для эффективного распределения государственных средств, выделяемых на развитие ТИ, требуется определить приоритеты не только разных МТК, но и их подсистем – железнодорожных, автомобильных, морских.

В частности, при определении приоритетов подсистем МТК «Восток – Запад» следует учитывать, что, во-первых, перевозка товаров на дальние расстояния между Китаем и ЕС автотранспортом, в принципе, невыгодна (перевозка по железной дороге на порядок дешевле). Во-вторых, огромные потоки автомобилей наносят постоянный ущерб экологии. В-третьих, провозная спо-

способность МТК «Восток – Запад» меньше провозной способности нескольких океанских контейнеровозов на маршруте КНР – ЕС.

С другой стороны, безопасные и качественные автодороги МТК улучшают транспортную доступность регионов РФ (хотя поддержание автодорог в нормативном состоянии, в условиях российского климата, обходится недешево).

Выгодность морского транспорта по сравнению с сухопутным зависит от маршрута перевозки товаров. Если везти из КНР до Екатеринбурга или Омска, то по суше ближе. Аналогично, если отечественные товары возить до Санкт-Петербурга, то и здесь сухопутный маршрут предпочтительнее.

Возникает и множество других вопросов: каковы прогнозные объемы потоков транспортных средств и грузов с востока на запад, и с севера на юг, а также в обратном направлении, прогнозы загрузки железных и автомобильных дорог МТК, каковы перспективные пропускные и провозные способности трасс на азиатских направлениях, насколько готовы искусственные сооружения, переходы и другие объекты ТИ МТК; что приоритетно для ускоренной и эффективной переориентации на МТК: расширение автодорог или железнодорожной сети, каковы объемы и стоимость работ по модернизации ТИ МТК, как изменятся перевозки по МТК «Восток – Запад», если ЕС перекроет железнодорожные перевозки и т.п.

Комплекс моделей стратегического управления транспортной инфраструктурой Сибири, Дальнего Востока и российской Арктики

Чтобы обоснованно отвечать на вышеуказанные вопросы и решать проблемы стратегического развития, необходимо учитывать, что масштаб и количество связей ТИ в сочетании с ускорением изменений делает все менее эффективным традиционное управление ТИ на уровне здравого смысла. Возникает потребность в научном

обосновании принимаемых решений. Фундаментальную основу такого обоснования составляет теория больших транспортных систем (БТС) [5].

Проиллюстрируем подход к стратегическому управлению ТИ (СУТИ), разработанный на основе теории БТС, на примере разработки и внедрения комплекса моделей СУТИ Сибири, Дальнего Востока и российской Арктики (КМСУ) [6].

Принципы построения КМСУ – системность, согласованность, адаптивность, прогрессивность и интеллектуальность [6]. КМСУ включает пять функциональных комплексов моделей, позволяющих моделировать и поддерживать практические процессы СУТИ социально-экономических и производственно-транспортных систем, отбора и экспертизы крупномасштабных проектов развития ТИ, адаптации ТИ (в том числе, к изменению климата) и безопасности ТИ [6].

КМСУ использовался для стратегического планирования и построения сценариев устойчивого функционирования транспортной подсистемы экономического комплекса РФ при нарастании агрессивности Запада, мобилизации и войне [7], в мегапроекте комплексного освоения территории РФ на основе транспортных пространственно-логистических коридоров трансевразийского пояса развития (ТЕПР) – интегральной евразийской транспортной системы (ИЕТС) [8], при СУТИ Сибири, Дальнего Востока и российской Арктики (в том числе МТК «Восток – Запад») [9], а также при стратегическом управлении развитием железнодорожной инфраструктуры ОАО «РЖД» [10, 11].

К платформе стратегического управления транспортной инфраструктурой

В условиях усиления геополитического и санкционного давления растет потребность федеральных органов исполнительной власти (ФОИВ) в быстром реагировании на новые угрозы

и опасности. ФОИВ должны получать данные о состоянии экономики оперативно (а не через 2 года, как, например, показатели валовых региональных продуктов) [12]. Проводимая в этой связи реформа госуправления ориентирована на принятие решений на основе достоверных данных от первоисточников, прогнозов, основанных на совокупности фактов и экспертных оценок.

В новой модели госуправления принятие ФОИВ решений должно опираться на массив данных о состояниях субъектов экономики и влияющих на них внутренних и внешних факторах [12]. С позиций теории БТС, формально эти состояния определяются в результате взаимодействия (решения игры) этих субъектов между собой и с ФОИВ при тех или иных механизмах госуправления.

В новой модели информация должна поступать в ФОИВ из первоисточников, минуя посредников. Тем самым создаются предпосылки для оперативного управления с обратной связью напрямую от субъектов экономики. При этом ФОИВ необходимо принимать во внимание изменения ситуации, отклонения от прогнозов и планов. По сути, речь идет о создании национальной платформы госуправления [12].

Для эффективного СУТИ в рамках новой модели госуправления [12] необходим оперативный системный анализ и моделирование эволюции ТИ с учетом экономической, политической, конъюнктурной, технической и технологической информации, поступающей в ФОИВ из первоисточников. Это делает актуальной разработку платформы СУТИ (Платформы) как элемента национальной платформы стратегического управления.

Первая модель Платформы была предложена в [13] для поддержки принятия решений о развитии ТИ крупномасштабного региона, расположенного в экстремальных климато-географических условиях. Были рассмотрены организационные системы и механизмы управления развитием ТИ,

разработана методология «затраты-потенциал» для принятия решений о разработке месторождений и пространственном развитии территорий, а также имитационная модель ТИ для формирования сценариев социально-экономического развития региона [13].

Эта модель Платформы развита в работе [14] для условий экстремального климата. В [15] разработана мультисервисная онлайн-платформа для комплексной обработки геопространственных данных, которая в перспективе призвана стать важным элементом Платформы.

Математический фундамент Платформы составляет КМСУ и разработанный на основе его обобщения комплекс моделей стратегического управления крупномасштабной транспортной инфраструктурой [16,17]. Важное место в нем занимают балансовые модели социально-экономических систем, в которых выделены транспортные подсистемы [10]. На основе этих моделей разработан модельно-программный комплекс (МПК) прогнозирования развития ТИ крупномасштабной социально-экономической системы с помощью сценарного моделирования [11]. Этот МПК использовался при формировании сценариев и СУТИ РФ в условиях нарастания агрессивности Запада и мобилизации [7]. Кроме того, МПК использовался при формировании сценариев и управлении развитием инфраструктуры ОАО «РЖД» [11].

Проектное решение по созданию Платформы основано на теории БТС [5], КМСУ [6], концепции национальной платформы стратегического управления [12] и платформенных моделях ТИ [13–15], с учетом требований нормативных документов [1–4, 18,19].

Создание и функционирование информационно-аналитических сервисов в рамках Платформы направлено на синхронизацию процессов СУТИ, в том числе согласование документов СУТИ по целям, задачам и срокам реализации мероприятий, оценку обеспеченности ресурсами документов СУТИ,

анализ достигнутых значений показателей, выявление угроз и причин недостижения целей, определенных документами СУТИ, моделирование последствий принятия управленческих решений с использованием технологий искусственного интеллекта и методов математического моделирования.

Согласование документов СУТИ в рамках циклов стратегического планирования предполагает учет и контроль разработки документов СУТИ, предусмотренных 172-ФЗ [18], непрерывность каждого цикла разработки, реализации и корректировки документов СУТИ, возможность их ввода в систему, а также информирование о нарушении этого цикла [19].

Математическое моделирование последствий наступления новых событий для транспортной инфраструктуры

Рассмотрим в качестве примера, реализацию одного из важнейших подпроцессов Платформы – математического моделирования и прогнозирования последствий наступления новых событий (проблем) для ТИ. На практике особенно значимы такого рода проблемы, связанные с санкциями, для ключевых экспортных и транзитных направлений, таких как МТК «Восток – Запад» и Азово-Черноморский МТК [20].

В соответствии с теорией БТС, подобные взаимодействия рассматриваются с теоретико-игровых позиций [5]. Соответственно, для моделирования влияния санкций на ТИ требуется определить решение игры заинтересованных лиц (субъектов, обладающих капиталом и властью в ТИ), а также эффективность этого решения с точки зрения ФОИВ. Это решение и его эффективность зависят от организационной системы, структуры и механизма функционирования ТИ.

При математическом моделировании и прогнозировании последствий новых событий для ТИ нужно учитывать, что в новой модели госуправления ФОИВ будут использовать первичные

(а не обработанные) данные об объектах управления. Тем самым будут исключены промежуточные (передаточные) звенья административно-управленческого аппарата [12]. Формально это означает, что необходимо рассматривать двухуровневую оргсистему, на верхнем уровне которой находится ФОИВ, а на нижнем – N субъектов, имеющих капитал или власть в ТИ (а не многоуровневую оргсистему с промежуточными передаточными звеньями).

Механизм функционирования этой системы, объединяющий процедуры принятия управленческих решений ФОИВ, будем называть организационным механизмом управления (ОМУ). Для реализации вышеуказанного проектного решения ОМУ должен включать процедуры, обеспечивающие выполнение функциональных требований и соответствующих подпроцессов Платформы.

Решение игры субъектов и критерий эффективности транспортной инфраструктуры

Идея платформенного построения систем управления транспортом связана с реализацией функции поддержки горизонтального взаимодействия участников дорожного движения. При этом предполагается, что каждый субъект действует исходя из собственных интересов (полезности). В результате такого горизонтального взаимодействия и сотрудничества участников формируется совокупность решений всех субъектов, имеющих капитал или власть в ТИ, которая называется решением игры субъектов.

Обозначим через j номер субъекта, $j = \overline{1, N}$. Субъект под номером j принимает решения, основываясь на собственной функции полезности:

$$C^j = C^j(e^j, i^j, r^j, m^j, s^j, s^{-j}), j = \overline{1, N}, (1)$$

где e^j – совокупность внешних (глобальных) факторов стратегического влияния на j -го субъекта; $e = (e^1, \dots, e^N)$ –

параметр, характеризующий внешнюю среду; i^j – совокупность внутренних (локальных) факторов, влияющих на j -го субъекта, $i = (i^1, \dots, i^N)$ – параметр, характеризующий внутреннюю среду; r^j – выделяемые j -му субъекту ресурсы ФОИВ (например, капиталовложения или оборотные средства), $r = (r^1, \dots, r^N)$ – ресурсы ФОИВ; m^j – ОМУ j -м субъектом, объединяющий процедуры принятия управленческих решений ФОИВ в отношении j -го субъекта, $m = (m^1, \dots, m^N)$ – ОМУ; s^j – состояние j -го субъекта, s^j – совокупность состояний всех остальных субъектов, s – состояние всех субъектов $s = \{s^j, s^{-j}\} = (s^1, \dots, s^N) \in S$.

Субъект действует в условиях неопределенности. Будем предполагать, что j -му субъекту известны только области допустимых значений внутренних (локальных) факторов, влияющих на него: $i^j \in I^j$. Будем предполагать, что, устраняя эту неопределенность, j -й субъект руководствуется принципом максимально гарантированного результата. При этом целевая функция j -го субъекта $P^j(s^j, s^{-j})$ определяется как гарантированное значение полезности (1) на множестве локальных факторов, влияющих на j -го субъекта, и зависит от выбранного им состояния s^j , а также совокупности состояний других субъектов s^{-j} :

$$P^j(s^j, s^{-j}) = \min_{i^j \in I^j} C^j(e^j, i^j, r^j, m^j, s^j, s^{-j}), \quad (2)$$

$$j = \overline{1, N}.$$

Далее субъект под номером j выбирает своё состояние так, чтобы максимизировать целевую функцию (2). Обозначим через I область допустимых значений внутренних (локальных) факторов,

влияющих на субъекты: $I = \bigcup_1^N I^j$. Тогда множество решений игры субъектов в равновесных стратегиях (по Нэшу):

$$\begin{aligned} H(e, m, r, I) &= \{s^* \mid P^j(s^{j*}, s^{-j*}) \geq \\ &\geq P^j(s^j, s^{-j*}), s^j \in S^j, s^{-j} \in S^{-j}, \\ &j = \overline{1, N}\}. \end{aligned} \quad (3)$$

Обозначим через $F(e, i, m, r, s)$ критерий эффективности ТИ при внешней среде e , внутренней среде i , ОМУ m , ресурсах r и состоянии субъектов s . За мониторинг критерия эффективности ТИ отвечает ФОИВ. Соответственно, ФОИВ необходим прогноз критерия эффективности ТИ в условиях неопределенности, обусловленной множеством решений игры субъектов $H(e, m, r, I)$. Для устранения этой неопределенности ФОИВ руководствуется принципом гарантированного результата. Тогда гарантированное значение критерия эффективности ТИ на множестве решений игры субъектов (3) имеет вид

$$G(e, i, m, r, I) = \min_{s \in H(e, m, r, I)} F(e, i, m, r, s). \quad (4)$$

Моделирование и прогнозирование последствий событий

Рассмотрим задачу моделирования и прогнозирования последствий наступления событий, приводящих к изменениям параметров модели e, i, m, r с точки зрения их влияния на критерий эффективности ТИ, определяемый ФОИВ. В общем случае наступление событий приводит к тому, что те или иные из указанных параметров становятся неопределенными. На практике для устранения такого рода неопределенностей используется принцип гарантированного результата [5]. В соответствии с ним при проведении мониторинга ФОИВ опирается на гарантированное значение критерия эффективности ТИ на множестве неопределенных параметров.

Изменения состояний субъектов

Предположим, что наступило событие 1, меняющее прежние параметры модели e, i, m, r на новые параметры e_1, i_1, m_1, r_1 , известные ФОИВ. При этом j -му субъекту параметр i_1 точно не известен, и он знает лишь, что $i_1^j \in I_1^j$. Поэтому он принимает решение о новом своем состоянии $s_1^j, s_1^{-j} \in S_1^j$, основываясь

на модифицированной (с учетом новых значений параметров модели e_1, m_1, r_1) целевой функции

$$P_1^j(s_1^j, s_1^{-j}) = \min_{i_1^j \in I_1^j} C^j(e_1^j, i_1^j, r_1^j, m_1^j, s_1^j, s_1^{-j}), \quad (5)$$

$$j = \overline{1, N}.$$

где s_1^{-j} – совокупность состояний всех остальных субъектов после наступления события 1, $s_1^{-j} \in S_1^{-j}$, $s_1 = \{s_1^j, s_1^{-j}\} = (s_1^1, \dots, s_1^N) \in S_1 = S_1^j \cup S_1^{-j}$.

Обозначим через I_1 область допустимых значений внутренних (локальных) факторов, влияющих на субъектов, по-

сле наступления события 1, $I_1 = \bigcup_1^N I_1^j$.

Тогда новое решение игры субъектов с целевыми функциями (5) в равновесных стратегиях:

$$\begin{aligned} H_1(e_1, m_1, r_1, I_1) = \\ \{s_1^*, s_1^* \in S_1 \mid P^j(s_1^{j*}, s_1^{-j*}) \geq \\ \geq P^j(s_1^j, s_1^{-j*}), s_1^j \in S_1^j, \\ s_1^{-j} \in S_1^{-j}, j = \overline{1, N}\}. \end{aligned} \quad (6)$$

Далее ФОИВ необходим прогноз в условиях неопределенности, вызванной событием 1 и обусловленной множеством решений игры субъектов $H_1(e_1, m_1, r_1, I_1)$. Гарантированное значение критерия эффективности ТИ $G_1(e_1, i_1, m_1, r_1, I_1)$ определяется ФОИВ как минимальное значение $F_1(e_1, i_1, m_1, r_1, s_1)$ на множестве решений игры (6):

$$\begin{aligned} G_1(e_1, i_1, m_1, r_1, I_1) = \\ = \min_{s_1 \in H_1(e_1, m_1, r_1, I_1)} F_1(e_1, i_1, m_1, r_1, s_1). \end{aligned} \quad (7)$$

Таким образом, общесистемные последствия наступления события 1, связанные с изменением состояния субъектов, характеризует прогноз критерия эффективности ТИ $G_1(e_1, i_1, m_1, r_1, I_1)$. С учетом (4) и (7) прогноз влияния события 1 на ТИ количественно характеризует разность $\Delta_1 = G_1(e_1, i_1, m_1, r_1, I_1) - G(e, i, m, r, I)$.

Изменения состояний субъектов и внутренней среды

Предположим, что наступило событие 2, меняющее параметры модели e, i, m, r . При этом новые параметры e_2, m_2, r_2 известны ФОИВ. Однако параметр i_2^j не известен ни ФОИВ, ни j -му субъекту, $j = \overline{1, N}$. Они знают лишь, что $i_2^j \in I_2^j$, $j = \overline{1, N}$. После наступления события 2 субъект под номером j принимает решение о новом своем состоянии s_2^j , $s_2^j \in S_2^j$, основываясь на модифицированной (с учетом новых значений параметров модели e_2, m_2, r_2) целевой функции

$$P_2^j(s_2^j, s_2^{-j}) = \min_{i_2^j \in I_2^j} C^j(e_2^j, i_2^j, r_2^j, m_2^j, s_2^j, s_2^{-j}), \quad (8)$$

$$j = \overline{1, N},$$

где s_2^{-j} – совокупность состояний всех остальных субъектов после наступления события 2; $s_2^{-j} \in S_2^{-j}$, $s_2 = \{s_2^j, s_2^{-j}\} = (s_2^1, \dots, s_2^N) \in S_2 = S_2^j \cup S_2^{-j}$. Обозначим через I_2 область допустимых значений внутренних (локальных) факторов, влияющих на субъектов после наступления

события 2, $I_2 = \bigcup_1^N I_2^j$. Тогда новое решение игры субъектов с целевыми функциями (8) в равновесных стратегиях:

$$\begin{aligned} H_2(e_2, m_2, r_2, I_2) = \\ = \{s_2^*, s_2^* \in S_2 \mid P^j(s_2^{j*}, s_2^{-j*}) \geq \\ \geq P^j(s_2^j, s_2^{-j*}), s_2^j \in S_2^j, s_2^{-j} \in S_2^{-j}, \\ j = \overline{1, N}\}. \end{aligned}$$

ФОИВ необходим прогноз в условиях неопределенности, вызванной событием 2 и обусловленной множеством возможных параметров внутренней среды $i_2, i_2 \in I_2$, решений игры субъектов $H_2(e_2, m_2, r_2, I_2)$. Гарантированное значение критерия эффективности ТИ определяется ФОИВ, как минимальное значение $F_2(e_2, i_2, m_2, r_2, s_2)$ на этих множествах:

$$\begin{aligned} G_2(e_2, m_2, r_2, I_2) = \\ = \min_{i_2 \in I_2} \min_{s_2 \in H_2(e_2, m_2, r_2, I_2)} F_2(e_2, i_2, m_2, r_2, s_2). \end{aligned} \quad (9)$$

Таким образом, общесистемные последствия наступления события 2 характеризует прогноз критерия эффективности ТИ $G_2(e_2, m_2, r_2, I_2)$. С учетом (4) и (9) прогноз влияния события 2 на ТИ количественно характеризует разность $\Delta_2 = G_2(e_2, m_2, r_2, I_2) - G(e, i, m, r, I)$.

Изменения состояний субъектов, внутренней и внешней сред

Предположим, что наступило событие 3, меняющее значение параметров модели e, i, m, r . При этом новые управляемые переменные m_3, r_3 известны ФОИВ. Однако параметры e_3^j и i_3^j не известны ни ФОИВ, ни j -му субъекту $j = \overline{1, N}$. Они знают лишь, что $e_3^j \in E_3^j, i_3^j \in I_3^j, j = \overline{1, N}$. После наступления события 3 субъект под номером j принимает решение о новом своем состоянии $s_3^j, s_3^{-j} \in S_3^j$, основываясь на модифицированной (с учетом новых значений параметров e_3, m_3, r_3) целевой функции

$$P_3^j(s_3^j, s_3^{-j}) = \min_{e_3^j \in E_3^j} \min_{i_3^j \in I_3^j} C^j(e_3^j, i_3^j, r_3^j, m_3^j, s_3^j, s_3^{-j}), \quad (10)$$

$$j = \overline{1, N},$$

где s_3^{-j} – совокупность состояний всех остальных субъектов после наступления события 3, $s_3^{-j} \in S_3^{-j}, s_3 = \{s_3^j, s_3^{-j}\} = (s_3^1, \dots, s_3^N) \in S_3 = S_3^j \cup S_3^{-j}$. Обозначим E_3 – область допустимых значений внутренних (локальных) факторов, влияющих на субъектов после наступления

события 3, $E_3 = \bigcup_1^N E_3^j, I_3$ – область допустимых значений внутренних (локальных) факторов, влияющих на субъектов, после наступления события 3, $I_3 = \bigcup_1^N I_3^j$.

Тогда новое решение игры субъектов с целевыми функциями (10) в равновесных стратегиях:

$$H_3(m_3, r_3, E_3, I_3) = \{s_3^*, s_3^* \in S_3 \mid P^j(s_3^{j*}, s_3^{-j*}) \geq P^j(s_3^j, s_3^{-j*}), s_3^j \in S_3^j, s_3^{-j} \in S_3^{-j}, j = \overline{1, N}\}.$$

ФОИВ необходим прогноз в условиях неопределенности, вызванной событием 3 и обусловленной множеством решений игры субъектов $H_3(e_3, m_3, r_3, I_3)$, возможных параметров внутренней среды $i_3, i_3 \in I_3$ и возможных параметров внешней среды $e_3, e_3 \in E_3$.

Гарантированное значение критерия эффективности ТИ $G_3(m_3, r_3, E_3, I_3)$ определяется ФОИВ как минимальное значение $F_3(e_3, i_3, m_3, r_3, s_3)$ на этих множествах:

$$G_3(m_3, r_3, E_3, I_3) = \min_{e_3 \in E_3} \min_{i_3 \in I_3} \min_{s_3 \in H_3(e_3, m_3, r_3, I_3)} F_3(e_3, i_3, m_3, r_3, s_3). \quad (11)$$

Таким образом, общесистемные последствия наступления события 3 характеризует прогноз критерия эффективности ТИ $G_3(m_3, r_3, E_3, I_3)$. С учетом (4) и (11) прогноз влияния события 3 на ТИ количественно характеризует разность $\Delta_3 = G_3(m_3, r_3, E_3, I_3) - G(e, i, m, r, I)$.

Полученные результаты иллюстрируют формальный подход к реализации подпроцесса Платформы, включающего математическое моделирование и прогнозирование последствий наступления новых событий для ТИ.

Заключение

Для поддержки принятия решений по развитию ТИ РФ можно использовать комплекс моделей стратегического управления крупномасштабной ТИ, апробированный при стратегическом планировании устойчивого функционирования экономического комплекса РФ, в том числе Сибири, Дальнего Востока и арктической зоны России. На базе этого комплекса, а также концепции национальной платформы стратегического управления и платформенных моделей ТИ предложено проектное решение по созданию платформы стратегического управления ТИ с учетом требований директивных документов. Формальный подход к реализации этого проектного решения на основе теории больших транспортных систем

проиллюстрирован на примере подпроцесса математического моделирования и прогнозирования последствий наступления новых событий для ТИ. ■

Литература

1. Транспортная стратегия РФ до 2030 г. с прогнозом на период до 2035 г. URL: <https://mintrans.gov.ru/ministry/targets/187/191/documents> (дата обращения: 26.04.2023).
2. Постановление Правительства РФ от 04.04.2022 № 583 «Об особенностях реализации государственных программ РФ в условиях геополитического и санкционного давления на развитие российской экономики». URL: <http://publication.pravo.gov.ru/Document/View/0001202204120012> (дата обращения: 26.04.2023).
3. Постановление Правительства РФ от 09.04.2022 № 628 «Об особенностях реализации национальных, федеральных, ведомственных и региональных проектов в условиях геополитического и санкционного давления на развитие российской экономики». URL: http://www.consultant.ru/document/cons_doc_LAW_414294/ (дата обращения: 26.04.2023).
4. Доклад о реализации Транспортной стратегии на период до 2030 г. URL: <https://mintrans.gov.ru/ministry/targets/187/191/documents> (дата обращения: 26.04.2023).
5. Цыганов В. В., Малыгин И. Г., Еналеев А. К., Савушкин С. А. Большие транспортные системы: теория, методология, разработка и экспертиза. СПб : ИПТ РАН, 2016. 216 с.
6. Малыгин И. Г., Еналеев А. К., Савушкин С. А., Цыганов В. В. и др. Комплекс моделей стратегического управления транспортной инфраструктурой Сибири, Дальнего Востока и Российской Арктики. СПб : СПбУ ГПС МЧС России, ИПТ РАН, 2023. 122 с.
7. Макоско А. А., Малыгин И. Г., Савушкин С. А., Цыганов В. В. и др. Стратегическое планирование устойчивого функционирования экономического комплекса РФ. Угрозы, целеполагание, прогноз, рекомендации. М. : Наука, 2021. 412 с.
8. Козлов В. В., Макоско А. А., Малыгин И. Г., Цыганов В. В. и др. Комплексное освоение территории РФ на основе транспортных пространственно-логистических коридоров. М. : Наука, 2019. – 463 с.
9. Макоско А. А., Малыгин И. Г., Савушкин С. А., Цыганов В. В. и др. Инфраструктура Сибири, Дальнего Востока и Арктики. Состояние и три этапа развития до 2050 г. СПб : ИПТ РАН, 2019. 468 с.
10. Tsyganov V., Savushkin S. Modeling the transport complex of a socio-economic system / Proceedings of the 3rd International Conference «Control Systems, Mathematical Modeling, Automation and Energy Efficiency». Lipetsk: IEEE, 2021. P. 288–293.
11. Tsyganov V., Savushkin S. Model-software complex for predicting transport development // IFAC PapersOnLine. 2022. Vol. 55. № 1. P. 186–191.
12. Ведомости. URL: <https://www.vedomosti.ru/> (дата обращения: 26.04.2023).
13. Цыганов В. В. К платформе стратегического управления развитием инфраструктуры крупномасштабного региона в экстремальных условиях / Труды 13-й Международн. конф. «Управление развитием крупномасштабных систем». – М. : ИПУ РАН, 2020. Т. 1. С. 115–127.
14. Tsyganov V. Infrastructure development management platform in extreme climate / Proceedings of the 13th International Conference «Management of Large-Scale System Development». – М. : IEEE, 2020. P. 1–5.
15. Parygin D., Golubev A., Tsyganov V., et al. Multiservice online platform for integrated geospatial data processing / Proceedings of the 8th International Conference «System Modeling & Advancement in Research Trends». Moradabad: IEEE, 2019. P. 177–183.
16. Цыганов В. В. Комплекс моделей стратегического управления крупномасштабной транспортной инфраструктурой / Труды 14-й Международн. конференции «Управление развитием крупномасштабных систем». М. : ИПУ РАН, 2021. Т. 1. С. 49–59.
17. Tsyganov V. Complex of models for strategic management of the development of large transport infrastructure // Proceedings of the 14th International Conference «Management of Large-Scale System Development». – М. : IEEE, 2021. P. 1–5.
18. Федеральный закон от 28.06.2014 года № 172-ФЗ «О стратегическом планировании в РФ». URL: <https://www.consultant.ru> (дата обращения: 26.04.2023).

19. Указ Президента РФ от 08.11.2021 № 633 «Об утверждении Основ государственной политики в сфере стратегического планирования в РФ». // URL: <http://www.kremlin.ru/acts/bank/47244> (дата обращения: 26.04.2023).
20. Цыганов В. В. Модели и методы адаптации транспортной инфраструктуры России в условиях санкций / Труды 15-й Международн. конференции «Управление развитием крупномасштабных систем». – М. : ИПУ РАН, 2022. Т. 1. С. 87–99.

References

1. Transport strategy of the Russian Federation until 2030 with a forecast for the period up to 2035 [Transportnaya strategiya RF do 2030 g. s prognozom na period do 2035 g.] URL: <https://mintrans.gov.ru/ministry/targets/187/191/documents> (accessed on: 04.26.2023).
2. Decree of the Government of the Russian Federation No. 583 as of 04/04/2022 «On the specifics of implementation of state programs of the Russian Federation in the conditions of geopolitical and sanction pressure on the development of the Russian economy». [Postanovlenie Pravitel'stva RF ot 04.04.2022 № 583 «Ob osobennostyakh realizatsii gosudarstvennykh programm RF v usloviyakh geopoliticheskogo i sanktsionnogo davleniya na razvitie rossijskoj ehkonomiki»] URL: <http://publication.pravo.gov.ru/Document/View/0001202204120012> (accessed on: 04.26.2023).
3. Decree of the Government of the Russian Federation No. 628 as of 04/09/2022 «On the specifics of implementation of national, federal, departmental and regional projects in the context of geopolitical and sanction pressure on the Russian economy development» [Postanovlenie Pravitel'stva RF ot 09.04.2022 № 628 «Ob osobennostyakh realizatsii natsional'nykh, federal'nykh, vedomstvennykh i regional'nykh projektov v usloviyakh geopoliticheskogo i sanktsionnogo davleniya na razvitie rossijskoj ehkonomiki»]. URL: http://www.consultant.ru / document/ cons_doc_LAW_414294/ (accessed on: 04.26.2023).
4. Report on implementation of the Transport Strategy for the period up to 2030 [Doklad o realizatsii Transportnoj strategii na period do 2030 g.] URL: <https://mintrans.gov.ru/ministry/targets/187/191/documents> (accessed on: 04.26.2023).
5. Tsyganov V. V., Malygin I. G., Enaleev A. K., Savushkin S. A. Large transport systems: theory, methodology, development and expertise. [Bol'shie transportnye sistemy: teoriya, metodologiya, razrabotka i ehkspertiza] SPb : IPT RAS, 2016. 216 p
6. Malygin I. G., Enaleev A. K., Savushkin S. A., Tsyganov V. V., etc. A set of models for strategic management of transport infrastructure in Siberia, the Far East and the Russian Arctic. [Kompleks modelej strategicheskogo upravleniya transportnoj infrastrukturoj Sibiri, Dal'nego Vostoka i Rossijskoj Arktiki] St. Petersburg : SPbU GPS EMERCOM of Russia, IPT RAS, 2023. 122 p.
7. Makosko A. A., Malygin I. G., Savushkin S. A., Tsyganov V. V., etc. Strategic planning of the sustainable functioning of the economic complex of the Russian Federation. Threats, goal-setting, forecast, recommendations. [Strategicheskoe planirovanie ustojchivogo funktsionirovaniya ehkonomie-skogo kompleksa RF. Ugrozy, tselepolaganie, prognoz, rekomendatsii] Moscow : Nauka, 2021. 412 p.
8. Kozlov V. V., Makosko A. A., Malygin I. G., Tsyganov V. V., etc. Integrated development of the territory of the Russian Federation on the basis of transport spatial and logistics corridors. [Kompleksnoe osvoenie territorii RF na osnove transportnykh prostranstvenno-logisticheskikh koridorov] Moscow: Nauka, 2019. – 463 p.
9. Makosko A. A., Malygin I. G., Savushkin S. A., Tsyganov V. V., etc. Infrastructure of Siberia, the Far East and the Arctic. The state and three stages of development until 2050 [Infrastruktura Sibiri, Dal'nego Vostoka i Arktiki. Sostoyanie i tri ehtapa razvitiya do 2050 g.] St. Petersburg : IPT RAS, 2019. 468 p.
10. Tsyganov V., Savushkin S. Modeling the transport complex of a socio-economic system / Proceedings of the 3rd International Conference «Control Systems, Mathematical Modeling, Automation and Energy Efficiency». Lipetsk: IEEE, 2021. P. 288–293.
11. Tsyganov V., Savushkin S. Model-software complex for predicting transport development // IFAC PapersOnLine. 2022. Vol. 55. № 1. P. 186–191.
12. News bulletin. [Vedomosti] URL: <https://www.vedomosti.ru/> (accessed on: 04.26.2023).
13. Tsyganov V. V. To the platform of strategic management of infrastructure development of a large-scale region in extreme conditions / Proceedings of the 13th International Conference «Management of development of large-scale systems». – Moscow : IPU RAS,

2020. Vol. 1. Pp. 115–127 Vedomosti. [K platforme strategicheskogo upravleniya razvitiem infrastruktury krupnomasshtabnogo regiona v ehkstremaal'nykh usloviyakh / Trudy 13-j Mezhdunarodn. konf. «Upravlenie razvitiem krupnomasshtabnykh sistem»] URL: <https://www.vedomosti.ru/> (accessed on: 04.26.2023).
14. Tsyganov V. Infrastructure development management platform in extreme climate / Proceedings of the 13th International Conference «Management of Large-Scale System Development». – M. : IEEE, 2020. P. 1–5.
 15. Parygin D., Golubev A., Tsyganov V., et al. Multiservice online platform for integrated geospatial data processing / Proceedings of the 8th International Conference «System Modeling & Advancement in Research Trends». Moradabad: IEEE, 2019. P. 177–183.
 16. Tsyganov V. V. Complex of models for strategic management of the development of large transport infrastructure / Proceedings of the 14th International Conference «Management of large-scale system development». [Kompleks modelej strategicheskogo upravleniya krupnomasshtabnoj transportnoj infrastrukturoj / Trudy 14-j Mezhdunarodn. konferentsii «Upravlenie razvitiem krupnomasshtabnykh sistem»] Moscow : IPU RAS, 2021. Vol. 1. Pp. 49–59.
 17. Tsyganov V. Complex of models for strategic management of the development of large transport infrastructure // Proceedings of the 14th International Conference «Management of Large-Scale System Development». – M. : IEEE, 2021. P. 1–5.
 18. Federal Law No. 172-FZ as of 28.06.2014 «On Strategic Planning in the Russian Federation» [Federal'nyj zakon ot 28.06.2014 goda №172-FZ «O strategicheskome planirovanii v RF»] URL: <https://www.consultant.ru> (accessed on: 04.26.2023).
 19. Decree of the President of the Russian Federation No. 633 as of 08.11.2021 «On approval of the Fundamentals of State policy in the field of strategic planning in the Russian Federation». [Ukaz Prezidenta RF ot 08.11.2021 №633 «Ob utverzhdenii Osnov gosudarstvennoj politiki v sfere strategicheskogo planirovaniya v RF»] // URL: <http://www.kremlin.ru/acts/bank/47244> (accessed on: 04.26.2023).
 20. Tsyganov V. V. Models and methods of adaptation of the transport infrastructure of Russia under sanctions / Proceedings of the 15th International Conference «Management of large-scale system development». [Modeli i metody adaptatsii transportnoj infrastruktury Rossii v usloviyakh sanktsij / Trudy 15-j Mezhdunarodn. konferentsii «Upravlenie razvitiem krupnomasshtabnykh sistem»]. – Moscow : IPU RAS, 2022. Vol. 1. Pp. 87–99.

Статья сдана в редакцию 30 апреля 2023 года

УДК 629.4.02

А. В. Смольянинов, В. Ф. Лапшин, К. М. Колясов, О. В. Черепов

Влияние экономических санкций на производство и ремонт инновационных вагонов

UDC 629.4.02

A. V. Smolyaninov, V. F. Lapshin, K. M. Kolesov, O. V. Cherepov

The impact of economic sanctions on the production and repair of innovative railcars

Аннотация

Экономические санкции против вагоностроительной и ремонтной отраслей отразились на производстве касетных подшипников буксовых узлов, используемых при производстве и ремонте инновационных вагонов.

Кассетные подшипники обладают рядом существенных преимуществ (уникальные способности конических тел качения, компактность, малогабаритность и другие), позволяющих реализовать нагрузки от оси на рельсы 245 кН (25 тс) и более и тем

самым повысить вес брутто вагонов до 108 тс.

Уход с российского рынка компаний производителей подшипников (Тимкен, SKF, Бренко) привел к резкому падению объемов производства и ремонта инновационных вагонов. Сравнение объемов производства вагонов в феврале и мае 2022 года показало, что произошло их существенное сокращение (на АО «НПК «Уралвагонзавод» и АО «Тихвинский вагоностроительный завод»), а к августу выпуск практически прекратился.

Санкции вынудили предприятия, производящие подшипники («ЕПК-Бренко», «Тек-Ком Производство»), и вагоноремонтные компании искать новых поставщиков комплектующих изделий, в первую очередь, подшипники. Такими предприятиями-поставщиками могут стать компании Wafangdian (ZWZ), Luoyang LYC (Китай) и SPZ Bearings (Узбекистан). В результате принимаемых мер и значительной активизации работы предполагается, что значительная часть потребности в подшипниках

Статья рекомендована к публикации А. Э. Павлюковым, д-ром техн. наук, профессором кафедры «Вагоны»; Уральский государственный университет путей сообщения. E-mail: APavlyukov@usurt.ru.

Александр Васильевич Смольянинов, д-р техн. наук, профессор; Уральский государственный университет путей сообщения. Екатеринбург, Россия. E-mail: ASmolyaninov@usurt.ru. ORCID 0000-0003-8775-0781.

Василий Федорович Лапшин, д-р техн. наук, профессор; Уральский государственный университет путей сообщения; Екатеринбург, Россия. E-mail: VLapshin@usurt.ru. ORCID: 0000-0002-6037-240X.

Константин Михайлович Колясов, канд. техн. наук, доцент; Уральского государственного университета путей сообщения, Екатеринбург, Россия. E-mail: KKolyasov@usurt.ru. ORCID 0000-0003-1039-6144.

Олег Вячеславович Черепов, канд. техн. наук, доцент; Уральский государственный университет путей сообщения; Екатеринбург, Россия. E-mail: OCherepov@usurt.ru. ORCID: 0000-0002-5598-2537.

© А. В. Смольянинов, В. Ф. Лапшин, К. М. Колясов, О. В. Черепов, 2023

The article is recommended for publishing by A. E. Pavlyukov, Doctor of Technical Sciences, Professor of «Railway cars» Department; Ural State University of Railway Transport. E-mail: APavlyukov@usurt.ru .

Alexander Vasilyevich Smolyaninov, Doctor of Technical Sciences, Professor; Ural State University of Railway Transport. Yekaterinburg, Russia. E-mail: ASmolyaninov@usurt.ru. ORCID 0000-0003-8775-0781.

Vasily Fedorovich Lapshin, Doctor of Technical Sciences, Professor; Ural State University of Railway Transport; Yekaterinburg, Russia. E-mail: VLapshin@usurt.ru . ORCID: 0000-0002-6037-240X.

Konstantin Mikhailovich Kolyasov, Candidate of Technical Sciences, Associate Professor; Ural State University of Railway Transport, Yekaterinburg, Russia. E-mail: KKolyasov@usurt.ru . ORCID 0000-0003-1039-6144.

Oleg Vyacheslavovich Cherepov, Candidate of Technical Sciences, Associate Professor; Ural State University of Railway Transport; Yekaterinburg, Russia. E-mail: OCherepov@usurt.ru . ORCID: 0000-0002-5598-2537.

© A. V. Smolyaninov, V. F. Lapshin, K. M. Kolyasov, O. V. Cherepov, 2023

будет закрыта отечественными заводами.

Санкции активизировали доработку и стимулировали производство двоярных цилиндрических роликовых подшипников, которые по предварительным результатам испытаний показали такие же ресурсы долговечности, как и конические касетные подшипники (восемь лет эксплуатации и 800 тыс. км пробега).

В работе проанализирована и приведена статистика производства отечественных вагонов, оборудованных подшипниками касетного типа, и проблемы, связанные с их производством.

Ключевые слова: санкции, инновационные вагоны, касетный подшипник, производство и ремонт вагонов, потребность в подшипниках.

DOI: 10.20291/2079-0392-2023-2-56-66

Abstract

Economic sanctions against the railcar building and repair industries have affected the production of cassette bearings of axle boxes

used in the production and repair of innovative railcars.

Cassette bearings have a number of significant advantages (unique abilities of conical rolling bodies, compactness, small size and others) that allow to realize loads from the axle to the rails of 245 kN (25 tf) or more and thereby increase the gross weight of railway cars to 108 tf.

Withdrawal of manufacturers producing bearings from the Russian market (Timken, SKF, Brenko) led to a sharp drop in the production and repair of innovative railcars. A comparison of the production volumes of railcars in February and May 2022 discovered that there was a significant reduction (at JSC «Uralvagonzavod» and JSC «Tikhvin Railway Car Building Plant»), and by August production had practically stopped.

The sanctions forced companies producing bearings (EPK-Brenko, Tek-Com Production) and railcar repair companies to search for new suppliers of components, pri-

marily bearings. Such supplier companies could be Wafangdian (ZWZ), Luoyang LYC (China) and SPZ Bearings (Uzbekistan). As a result of the measures taken and the significant intensification of work, it is assumed that a significant part of the demand for bearings will be covered by domestic plants.

The sanctions intensified the refinement and stimulated the production of twin cylindrical roller bearings, which, according to preliminary test results, demonstrated the same durability resources as conical cassette bearings (eight years of operation and 800 thousand km of mileage).

The paper analyzes and presents the statistics of the production of domestic railcars equipped with cassette-type bearings, and the challenges associated with their production.

Keywords: sanctions, innovative railcars, cassette bearing, production and repair of railcars, the demand for bearings.

DOI: 10.20291/2079-0392-2023-2-56-66

Новые экономические санкции против России вызвали серьезные проблемы в обеспечении всего подвижного состава касетными подшипниками качества для инновационных вагонов с повышенной грузоподъемностью 75–83 т [1].

На грузовых вагонах, эксплуатирующихся на колее 1520 мм, применяются два типа устройства буксового узла: букса с цилиндрическими роликовыми подшипниками (около миллиона грузовых вагонов), рис. 1, а, и конические роликовые касетные подшипники с адаптером в тележках с нагрузкой от оси на рельсы 245 кН (25 тс) – примерно 210 тыс. вагонов парка или в корпусе буксы в тележках с осевой нагрузкой 23,5 тс (рис. 1, б).



Рис. 1. Подшипники железнодорожного подвижного состава
а – цилиндрические подшипники в корпусе буксы грузовых вагонов (цилиндрический роликовый блок, CRU); б – касетный подшипник под адаптер (компактный конический роликовый блок, СТБУ)

В начальный период эксплуатации все подшипники показывают практически одинаковые параметры по откатам. Преимущества кассетных подшипников проявляются после пробега более 300 тыс. км; при сроке службы – восемь лет (или 1,2 млн км пробега) исходя из синхронизации сроков ремонта вагона в целом. При этом подшипники выпресовываются и отправляются в сервисные центры для ремонта и последующего использования. Но когда параметры обода колеса, на котором установлен конкретный подшипник, годны к эксплуатации, и пробег колесной пары не достиг 1 млн км, срок службы подшипника может быть увеличен до десяти лет.

Использование кассетных подшипников на специальных вагонах тяжеловесного движения позволило поднять нагрузку от оси на рельсы с 25 до 42 т; грузоподъемность четырехосного вагона увеличилась до 145 т при tare в 23 т. Рост осевой нагрузки объясняется стремлением снизить транспортную составляющую в себестоимости тонны руды (в течение трех лет – более чем в три раза) [2]. В России применение кассетных подшипников позволило производить инновационные вагоны с нагрузкой от оси на рельсы 245 кН (25 тс) и 265 кН (27 тс).

В 2005 г. на эксплуатационные испытания в составе опытного поезда «УВЗ-УрГУПС-Мониторвагонтранс» поступили полувагоны модели 12-132-03 с кассетными подшипниками производства российского предприятия «Европейская подшипниковая компания» (ЕПК) и шведской фирмы SKF с нагрузкой от оси на рельсы 230 кН (23,5 тс). Серийное применение кассетных подшипников началось на тележках с нагрузкой от оси на рельсы 25 тс: в 2008 г. – полувагон модели 12-196-01 (АО НПК УВЗ), в 2011 г. – полувагон 12-1304 ЗАО

«Промтрактор-вагон», и с 2012 г. – вагоны моделей 12-9853 и 12-9869 (ОВК ТВСЗ))*.

В марте текущего года компания РМ РЕЙЛ сертифицировала тележку мод. 18-9891 с осевой нагрузкой 245 кН (25 тс), ее элементы (боковая рама и надрессорная балка) рассчитаны на нагрузку 265 кН (27 тс), и начала выпуск установочной партии тележек для вагонов-хопперов модели 19-1299-01. Применение инновационных вагонов доказало свою эффективность и позволило добиться роста объемов перевозок без значительных вложений в развитие инфраструктуры: 17 % вагонов инновационного парка перевозят в год более чем на 12 млн т груза больше, чем типовые вагоны.

По данным ОАО «РЖД», в среднем за год происходит 14 тыс. отказов буксовых узлов из-за роликовых подшипников (всего на их отказы приходится 49 % случаев брака в вагонном комплексе компании). Результаты сравнительной эксплуатации грузовых вагонов показывают, что среднегодовой пробег инновационного вагона, оборудованного кассетными подшипниками, составил 120–133 тыс. км, а типового вагона – 72 тыс. Коэффициент отцепок на один инновационный вагон – 0,06–0,07, а для типового вагона – 0,23 [3]. По данным Союза вагоноремонтных предприятий (СВРП), 7,5 % деталей роликовых подшипников не подлежат восстановлению, 3,5 % таких подшипников служат не более трех лет. Основная масса подшипников, стоящих на вагонах, имеет срок службы 6–14 лет [3].

Кассетные подшипники представляют собой двухрядные конические роликовые подшипники ТВУ 130×250×160 и СТБУ 150×250×160, отрегулированные по зазорам, заправленные смазкой; встроенные уплотнения предотвращают проникновение внутрь подшипников

* Вагоны мод. 12-9853 на тележках типа «Барбер» созданы и выпускались с 2007 г. АО (Тихвинский сборочный завод «Титран-экспресс»). В последующие годы эта модель производилась АО ТВСЗ, АО «Алтайвагон», АО «Рославльский вагоноремонтный завод», ОАО «Новокузнецкий вагоностроительный завод», СЗАО «Могилевский вагоностроительный завод» (Беларусь) и ТОО «Казахстанская вагонная компания» (КВК).

воды, пыли, грязи и т.п. Они поставляются в виде изделий, готовых к монтажу методом запрессовки. Все поверхности подшипников защищены слоем фосфатного покрытия, предохраняющим их от коррозионных повреждений [1].

Если сравнивать подшипники CRB и TBU при должном качестве монтажа и эксплуатации, то значительных различий с практической точки зрения между этими типами подшипников нет. Подтверждение – широкое использование на железных дорогах ФРГ и Франции подшипников типа CRB. Однако в российских условиях, когда подшипники подвергаются серьезному внешнему влиянию (в том числе и воздействию человека), TBU имеет ряд преимуществ [4].

Основными преимуществами кассетных подшипников являются компактность конструкции и малогабаритность (СТБУ), высокая степень герметизации (инновационные встроенные уплотнения, защищающие рабочие поверхности от пыли и грязи и исключающие возможность вытекания смазки заложенной заводом (уплотнения позволяют надежно защитить трущиеся поверхности внутри подшипника от грязи, которая попадает извне, что очень важно в наших условиях)), отличная защита от проникновения воды, что снижает число отказов, способность конических тел качения во время работы самостоятельно выравниваться, что

позволяет равномернее распределить нагрузки (рис. 2), снижение износа деталей и повреждения шеек оси, срок службы – 16 лет при нагрузке на ось колесной пары до 32 тс (вагоны общего назначения).

Созданные поверхности дорожек качения и тел качения переменной по глубине твердости, твердый поверхностный слой, более мягкий к середине позволяют обеспечить требуемые условия работы подшипника.

Обратим внимание на рис. 2, где видно, что удлинительные линии осей роликов пересекаются в одной точке оси вала, что позволяет добиться чистого качения по дорожке качения. Конические роликовые подшипники не допускают ошибок угла.

Подшипник способен выдерживать радиальные нагрузки, однонаправленные осевые нагрузки и комбинированные нагрузки радиальной и осевой. Осевая несущая способность конических роликовых подшипников определяется углом контакта (α), который соответствует углу дорожки качения чашки (рис. 2). Чем больше угол контакта, тем выше осевая несущая способность.

В 2018–2019 гг. железнодорожным сообществом активно обсуждался вопрос замены типовых подшипников на кассетные при выпуске новых вагонов и после плановых видов ремонта. По результатам обсуждения Минтранс



Рис. 2. Схема компоновки подшипника СТБУ

подписал приказ о переходе на кассетные подшипники всего парка вагонов приписки РФ. Но через некоторое время приказ в части обязательного перехода на подшипники кассетного типа с 1.01.2021 г. отменен [5].

Анализ факторов, влияющих на производство вагонов

С завершением пандемии оживился спрос на вагоны повышенной грузоподъемности. Так, в 2020 г. в России построены 22 тыс. инновационных вагонов, в 2021 – 24,6 тыс. На 2022 г. было заказано уже 33 тыс. инновационных вагонов, что превышало выпуск вагонов в допандемийном году (27,8 тыс.) [6]. Об увеличении производства вагонов свидетельствуют и объемы закупки подшипников. Так, в 2021 г. «Уралвагонзавод» закупил около 150 тыс. подшипников обоих типов на 2,6 млрд руб., для плановых видов ремонта ОАО «РЖД» закупило 88 тыс. ед. на 2,1 млрд руб. В 2022 г. «Уралвагонзавод» разместил объявление о закупке 108 тыс. ед. кассетных подшипников на 3,2 млрд руб., а ОАО «РЖД» – о закупке 94 тыс. ед. узлов подшипниковых [1].

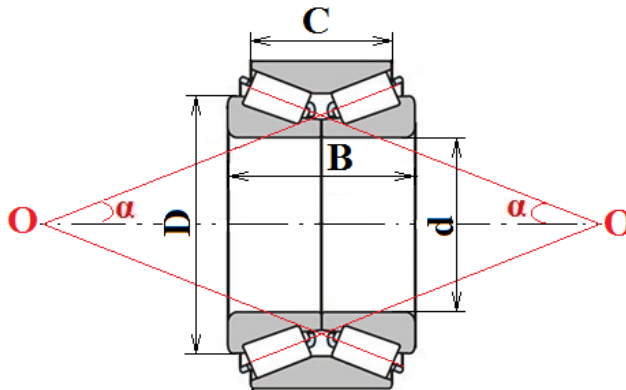
В феврале 2022 года в АО НПК «Уралвагонзавод» выпущено 1,1 тыс. ед. подвижного состава, а в мае – всего 130 вагонов. «Объединенная вагонная компания» (ОВК) за тот же период сократила производство с почти 1,3 тыс. до 150 вагонов. С июня по август заводы практически прекратили выпуск инновационных вагонов. По факту, в общей сложности зарегистрирован выпуск 16,1 тыс. инновационных вагонов [6].

До апреля 2022 года в России было три завода, выпускающих (собирающих с использованием ключевых импортных деталей) кассетные подшипники: ООО «ЕПК-Бренко» (СП «Евразийской подшипниковой компании» и американской Brenco, г. Саратов), ООО СКФ (завод шведской SKF в Твери) и ООО «Тимкен ОВК» (производство американской Timken и Объединенной вагонной компании г. Тихвина). На всех предприятиях ключевыми партнёрами были западные компании. При освоении производства готовые кольца, сепараторы, ролики, уплотнения, смазка ввозились с Запада, а эти предприятия занимались только финальной сборкой подшипников (рис. 3).



Рис. 3. Элементы кассетного подшипника типа TBU

- 1 – металлическое кольцо; 2 – резиновое уплотнение с контактными элементами низкого трения; 3 – металлическое кольцо; 4 – внутренние кольца; 5 – сепаратор полиамидный; 6 – ролики; 7 – дистанционное кольцо, установленное между внутренними кольцами; 8 – наружное кольцо (красным цветом выделены элементы, закупаемые за пределами России)

Заявляемые сборочные мощности предприятий в России – «ЕПК-Бренко», SKF и «Тимкен ОВК» – к 2020-м годам достигли 500 тыс. кассетных подшипников в год. По данным ОАО «РЖД», сегодняшняя (2019 г. – период лоббирования приказа Минтранса о переходе на кассетные подшипники всего парка вагонов приписки РФ и отмена приказа) степень локализации: 85 % – у Brenco и SKF и 40 % – у «Тимкен ОВК». Эксперты «Онлайн Патент» оценивают уровень локализации в РФ в 20 % на Саратовском заводе, 30 % – на Тихвинском, на Тверском – до 10 % [1].

На начало 2022 г. уровень локализации производства кассетных подшипников в России не превышал 40 % [6]. Но объем потребления подшипников оказался недостаточным, чтобы высокая степень локализации стала экономически выгодной [4]. Российские бизнесмены, участвующие в совместных предприятиях, не рискнули за свой счет строить заводы полного цикла – государство финансово не поддержало. Лишь предприятие шведского SKF в Твери заявляло о возможности в ближайшие годы перейти на 80 % локализацию за свой счет, но только при достаточном количестве заказов. Поэтому в России сейчас действуют исключительно сборочные линии на основе лицензий западных компаний [4].

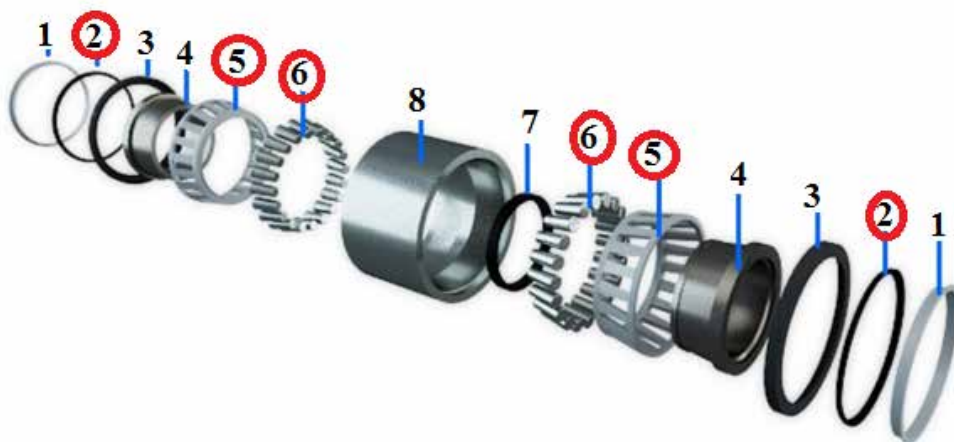
Процесс внедрения конических кассетных подшипников на грузовых вагонах в России показывает, что системный государственный подход к освоению полного цикла их производства начал реализовываться только в 2020 г., через 12 лет после начала первых серийных поставок. В настоящее время на фоне кризиса поставок подшипников отрасль вновь проходит развилку – адаптация производственных цепочек под импорт из дружественных стран или воссоздание полноценной отечественной подшипниковой отрасли [7].

На трех подшипниковых заводах освоено изготовление только второстепенных стальных деталей – компенсацион-

ного кольца, заднего упорного кольца, передней крышки, болтов, стопорных гаек, заглушек. Отдельные предприятия с разной степенью локализации освоили наружные и внутренние кольца (в первую очередь финишные операции закалки и шлифовки при использовании заготовок из российской или импортной стали). Производство же главных элементов кассетных подшипников, определяющих их ресурс, – роликов, стеклопластиковых сепараторов, уплотнителей, смазки – в нашей стране отсутствует, всё это импортировалось (рис. 3).

На сегодня над выпуском кассетных подшипников в стране продолжают работать две компании – ООО «ЕПК-Бренко» и ООО «ТЕК-КОМ Производство» (ранее – ООО «СКФ Тверь»), которая как правопреемник реорганизовалась на себя всю необходимую документацию.

«ЕПК-Бренко» осуществляет сборку подшипников из оригинальных компонентов, поставляемых по новым логистическим цепочкам [1]. В свою очередь, «ТЕК-КОМ Производство» планирует до к началу зимы 2023-го года завершить сертификацию подшипника с комплектующими из Китая.

Оба поставщика работают и над локализацией производства изделия. В частности, «ТЕК-КОМ Производство» может получить к декабрю сертификат соответствия на подшипник с частично локализованными компонентами, «ЕПК-Бренко» – в ноябре. Ожидается, что наибольшая потребность в кассетных подшипниках придется на 2023 г. (когда придется отремонтировать примерно 30 тыс. инновационных вагонов, тогда будет нужно около 240 тыс. подшипников (8 штук на вагон)).

Минпромторг к середине 2023 г. ожидает профицит подшипников; в случае успешного завершения сертификации для вагоностроения и ремонтного комплекса может быть произведено суммарно 640 тыс. кассетных подшипников (при потребности рынка в 352 тыс.) [3].

Основные направления преодоления создавшихся проблем

Иностранные компании начали уходить из России середине марта 2022 г., когда о закрытии всех офисов продаж в стране и приостановке совместной работы с ОВК сообщила Timken, и больше к этому вопросу не возвращались. Следом об уходе из России и выходе из совместного предприятия с Европейской подшипниковой кампанией (ЕПК) объявила Amsted Rail. Во второй половине апреля о решении прекратить деятельность в России и продать бизнес в стране заявила SKF [7]. Несмотря на официальные заявления компании Amsted Rail о прекращении своей деятельности, предприятие «ЕПК-Бренко» продолжило работу согласно своим производственным планам. Что остановка производства не планируется, подтверждено и в российском офисе SKF, а в разработке находится план реорганизации бизнеса [7].

На предприятии «ЕПК-Бренко» продолжается сборка подшипников из оригинальных компонентов, поставляемых по новым логистическим цепочкам. «ТЕК-КОМ Производство» планировало до окончания осени 2022 г. завершить сертификацию подшипника с комплектующими из Китая. Оба предприятия начали активно прорабатывать вопросы локализации производства подшипников с планами получения до конца года сертификатов соответствия на подшипник с частично локализованными компонентами. «ЕПК-Бренко» планирует начать производить полностью локализованный подшипник летом-осенью 2023 г. Потенциальная мощность производства – 300 тыс. подшипников в год [8].

«ТЕК-КОМ Производство» с октября 2022 г. выпускает подшипники под собственным брендом с сертифицированными компонентами. Предприятие активно ведет сертификационные

испытания дефицитных компонентов от альтернативных поставщиков, продолжают их доработка и локализация, созданы собственное конструкторское бюро и испытательный центр. Предполагается, что с апреля 2023 г. в подшипниках ТЕК-КОМ будут локализованы все компоненты (кроме роликов). В Твери строится завод по их производству по полному циклу (поэтапный запуск – в течение года) [9]. У «ЕПК-Бренко» и «ТЕК-КОМ Производство» действуют специальные инвестиционные контракты с Минпромторгом России по полной локализации буксовых кассетных подшипников для грузовых вагонов.

По конструкторской документации* на производство кассетных подшипников готовы их поставлять и китайские фирмы (Luoyang LYC Bearing Co. и Wafangdian Bearing Group Corp.). Партия подшипников типа TBU 130×250×160 (23,5тс) и TBU 150×250×160 (25 тс.) ГОСТ 32769-2014 подверглась стендовым испытаниям в объеме 400 тыс. км для подтверждения соответствия требованиям технического регламента Таможенного союза. Стендовые испытания деталей, изготовленных китайскими партнерами, проводят НВРК и ООО «Гарант Рейл Сервис». Ожидаемый срок сертификации по проекту – март 2023 г. [8].

В ноябре прошлого года кассетные подшипники китайской фирмы LYC Bearing получили сертификат соответствия [11]. К серийному производству для российского рынка одобрен подшипник с габаритами 150×250×160 мм (25 тс) объем выпуска – около 200 тыс. штук. На предприятия НВРК уже прибыли первые кассетные подшипники, предназначенные для проведения планового ремонта инновационных вагонов. Срок действия сертификата – один год. Срок службы на подшипник – 16 лет – указан в конструкторской документации. Производитель уверен в качестве

* Разработка ООО «Новая вагоноремонтная компания» (НВРК) и ООО «Гарант Рейл Сервис» [10].

своей продукции и подтверждает срок гарантийной ответственности восемь лет, или 800 тыс. км пробега [8]. Деятельность «ЕПК-Бренко» в этом направлении продолжена и в начале марта 2023 г. компания получила новый сертификат на подшипник габарита 150×250×160 мм, дополненный исполнением для электропоездов «Иволга» (производство Трансмашхолдинга). Назначенный срок/ресурс в пассажирском подвижном составе – 16 лет, или 2,4 млн км пробега [9].

Тем временем на российский рынок выходят производители из соседних стран. В сентябре сертификат получила компания SPZ-Bearings (Узбекистан). Комиссия вагонного хозяйства Совета по железнодорожному транспорту СНГ в конце января и начале марта текущего года рекомендовала включить буксовые подшипники производства Wafangdian (ZWZ), Luoyang LYC (Китай) и SPZ Bearings (Узбекистан) в справочник СЖА «Типы подшипников буксовых узлов колесных пар». Подшипники в ноябре 2022 г. одобрены к применению четырьмя компаниями («Новая вагоноремонтная компания», «Гарант Рейл Сервис», «Север-Транском» и SPZ

Bearings) при ремонте грузовых вагонов. Все эти компании получили сертификаты соответствия ТР ТС 001/2011 на серийные поставки кассетных подшипников в Россию [12].

По некоторым прогнозам, объем производства вагонов в 2023 г. составит примерно 45 тыс. единиц, объем планового ремонта – до 30 тыс. инновационных вагонов. На рис. 4 приведена прогнозная диаграмма Объединения вагоностроителей потребностей в подшипниках в ближайшие годы. В частности, потребности 2023 г. предполагаются в размере 316,4 тыс. подшипников – 200 тыс. для строящихся вагонов (25 тыс.), 116,4 тыс. – для плановых видов ремонта 14550 вагонов [7].

Предполагается, что значительную часть потребности готовы закрыть отечественные заводы. Например, «ЕПК-Бренко» обещает к лету-осени 2023 г. представить полностью локализованный подшипник и подтверждает готовность выпускать 300 тыс. подшипников в год. В свою очередь, «ТЕК-КОМ Производство» говорит о 100 тыс. единиц в год с возможным повышением до 120–140 тыс. единиц. Плюс поставки конических кассетных подшипников



Рис. 4. Прогноз потребности в кассетных подшипниках

совместного российско-узбекистанского предприятия SPZ Bearings в 2023 г. 400 тыс. кассетных подшипников. При этом обсуждается вопрос использования кассетных подшипников производства SPZ-Bearings при строительстве инновационных вагонов [13]. В январе-феврале 2023 г. российскими предприятиями выпущено 27 тыс. подшипников [14].

Челябинский кузнечно-прессовый завод (ЧКПЗ) планирует с 2023 г. наладить выпуск кассетных подшипников для инновационных железнодорожных вагонов с повышенной грузоподъемностью. До 2027 г. ЧКПЗ намерен выпустить около 2,5 млн этих деталей, хотя на предприятии не освоено производство роликов, сепараторов, уплотнений, смазки [15].

Частичное снятие проблемы нехватки кассетных подшипников Союз операторов железнодорожного транспорта видит в продлении срока службы колесных пар, укомплектованных кассетными подшипниками, с 8 до 10 лет при условии, что они отвечают всем требованиям поверхности катания колеса.

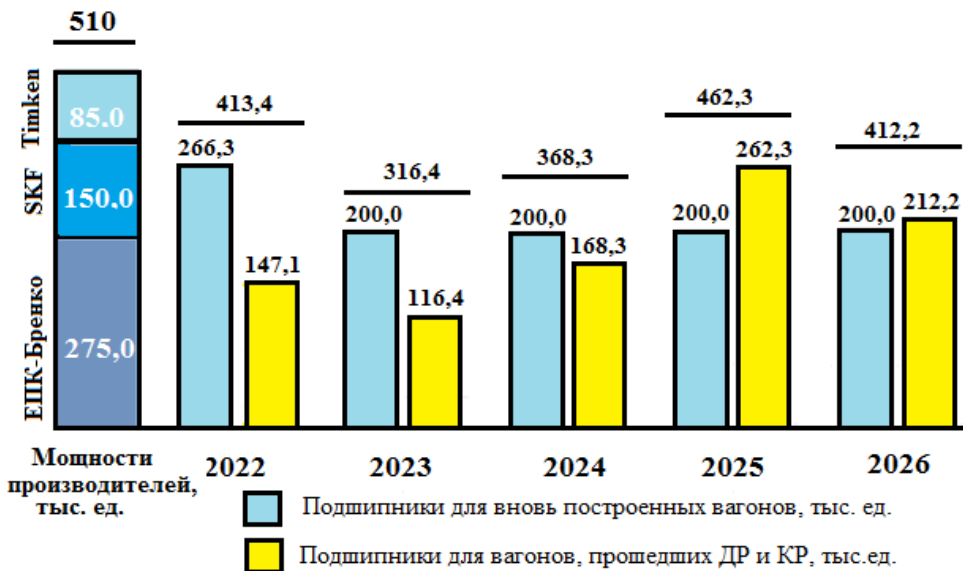
Альтернатива кассетным коническим подшипникам – цилиндрические роликовые подшипники, поставщики – казахстанская компания «ЕПК-Степногорск», 1,5 млн подшипников в год, что покрывает 97 % потребностей; украинская «Харп» (сдвоенный подшипник) и Вологодский подшипниковый завод). В 2021 г. производство роликовых буксовых подшипников для обычных грузовых вагонов восстановлено в Саратове.

Промышленностью разработаны и испытаны сдвоенные цилиндрические роликовые подшипники, в которые вставлены уплотнительные элементы, при этом рабочее пространство подшипников герметизируется и заполняется высококачественной смазкой. В этом случае цилиндрические роликовые подшипники работают в таких же условиях, что и конический кассетный подшипник. По предварительным результатам испытаний такие сдвоенные цилиндрические роликовые подшипники показали такие же ресурсы долговечности, как и конические кассетные подшипник (восемь лет, или 800 тыс. км) [5].

Эксперты считают, что в долгосрочной перспективе – два-три года – в России вполне возможно организовать производство кассетных подшипников из отечественного сырья. Есть заводы, которые занимаются производством полного цикла, но пока у них нет даже документации [16].

Вывод

Для снижения влияния экономических санкций на производство и ремонт инновационных вагонов необходимо воссоздание полноценной отечественной подшипниковой отрасли, а именно, в разработать отечественный кассетный подшипник и организовать полный цикл его производства в России при государственной поддержке собственного подшипникового кластера. ■

Литература

1. Тесленко В. Что стало с отечественными железнодорожными подшипниками. URL: <https://onlinepatent.ru/journal/podshipniki-poezda/> (дата обращения: 10.10.2022).
2. Савейко И. А. Тяжеловесное движение и параметры вагонов, его обеспечивающих / И. А. Савейко, А. В. Смольянинов // В сб. : Инновационный транспорт-2016: специализация железных дорог : М-лы Международн. научн.-техн. конф., посв. 60-летию основания Уральского государственного университета путей сообщения / Отв. за вып. С. В. Бушуев. – Екатеринбург : УрГУПС, 2017. С. 684–693.
3. Кассетные подшипники: длинная подача. URL: <https://www.rzd-partner.ru › zhd-transport › comments/> (дата обращения: 25.10.2022).
4. Про буксовые кассетные подшипники в российских вагонах. Ответы на ряд вопросов. URL: http://prompk.ru/ntn-snr/news/industry_news_industry_russia_railway_brg_tbu_26012019.htm. (дата обращения: 27.10.2022).

5. Переход на кассетные подшипники всего парка вагонов приписки РФ отменен. URL: <https://aprom.by/cgi-bin/news.pl?words=20191118> / (дата обращения: 10.11.2022).
6. Инновации складываются в парк. URL: <https://spec.rzd-partner.ru/page31411071.html>. (дата обращения: 12.01.2023).
7. Импортозамещение кассетных подшипников: предыстория, состояние, перспективы. URL: <https://rollingstockworld.ru/komponenty/importozameshhenie-kassetnyh-podshipnikov-predystoriya-sostoyanie-perspektivy/> / (дата обращения: 10.10.2022).
8. Подшипники готовятся к профициту. URL: <https://wagon-cargo.ru/news/podshipniki-gotovyatsya-k-profitsitu/> (дата обращения: 15.12.2022).
9. «ЕПК-Бренко» и «ТЕК-КОМ Производство» ведут работы по локализации кассетных подшипников. URL: <https://wagon-cargo.ru/news/epk-brenko-i-tek-kom-proizvodstvo-vedut-roboty-po-lokalizatsii-kassetnykh-podshipnikov/> (дата обращения: 15.03.2023).
10. Подшипник преткновения. URL: <https://spec.rzd-partner.ru/page31411879.html/> (дата обращения: 20.12.2022).
11. Группа НВРК получила сертификат соответствия на кассетный подшипник. URL: <https://wagon-cargo.ru/news/gruppa-nvrk-poluchila-sertifikat-sootvetstviya-na-kassetnyy-podshipnik/> (дата обращения: 20.11.2022).
12. Прорабатывается допуск подшипников из Китая и Узбекистана к установке на новых грузовых вагонах. URL: <https://wagon-cargo.ru/news/prorabatyvaetsya-dopusk-podshipnikov-iz-kitaya-i-uzbekistana-k-ustanovke-na-novykh-gruzovykh-vagonakh/> (дата обращения: 15.03.2023).
13. Вагоны получают азиатские подшипники. URL: [https://www.kommersant.ru/doc/5706067#:~:text=/](https://www.kommersant.ru/doc/5706067#:~:text=/ (дата обращения: 10.12.2022).) (дата обращения: 10.12.2022).
14. В Минпромторге России обсудили поставки конических подшипников кассетного типа для железнодорожного машиностроения. URL: <https://kodeks-luks.ru/news/read/v-minpromtorge-rossii-obsudili-postavki-konicheskikh-podshipnikov-kassetnogo-tipa-dlya-jeleznodorozhn./> (дата обращения: 25.03.2023).
15. Челябинский завод затягивает узел. URL: [https://www.kommersant.ru/doc/5392381#:~:text=/](https://www.kommersant.ru/doc/5392381#:~:text=/ (дата обращения: 10.10.2022).) (дата обращения: 10.10.2022).
16. Локализация производства кассетных подшипников потребует около двух лет. URL: <https://wagon-cargo.ru/news/lokalizatsiya-proizvodstva-kassetnykh-podshipnikov-potrebuuet-okolo-dvukh-let/> (дата обращения: 25.10.2022).

References

1. Teslenko V. What happened to the domestic railway bearings. [CHto stalo s otechestvennymi zheleznodorozhnymi podshipnikami] URL: <https://onlinepatent.ru/journal/podshipniki-poezda/> / (accessed on: 10.10.2022).
2. Saveyko I. A. Heavy traffic and parameters of railcars which provide it / I. A. Saveyko, A. V. Smolyaninov // In the collection : Innovative transport-2016: specialization of railways : Proceedings of International scientific-technical. conf., dedicated to the 60th anniversary of the foundation of the Ural State University of Railway Transport / Rev. for issue S. V. Bushuyev. [Tyazhelovesnoe dvizhenie i parametry vagonov, ego obespechivayushhikh / I. A. Saveyko, A. V. Smol'yaninov // V sb. : Innovatsionnyy transport-2016: spetsializatsiya zheleznikh dorog : Materialy Mezhdunarodnoy nauchno-tekhnicheskoy konferentsii, posvyashhyonnoy 60-letiyu osnovaniya Ural'skogo gosudarstvennogo universiteta putej soobshheniya / Otvetstvennyy za vypusk S.V. Bushuev] – Yekaterinburg : USURT, 2017. Pp. 684–693.
3. Cassette bearings: in the long run. [Kassetnye podshipniki: dlinnaya podacha] URL: <https://www.rzd-partner.ru/zhd-transport/comments/> / (accessed on: 25.10.2022).
4. Regarding box cassette bearings in Russian railcars. Answers to a number of questions. [Pro buksovye kassetnye podshipniki v rossijskikh vagonakh. Otvery na ryad voprosov] URL: http://prompk.ru/ntn-snr/news/industry_news_industry_russia_railway_brg_tbu_26012019.htm . (accessed on: 10.27.2022).
5. The transition to cassette bearings of the entire fleet of railcars registered in the Russian Federation has been canceled. [Perekhod na kassetnye podshipniki vsego parka vagonov pripiski RF otmenyon] URL: <https://aprom.by/cgi-bin/news.pl?words=20191118> / (accessed on: 10.11.2022).
6. Innovations are being added up to the rolling stock fleet. [Innovatsii skladyvayutsya v park] URL: <https://spec.rzd-partner.ru/page31411071.html> (accessed on: 12.01.2023).

7. Import substitution of cassette bearings: background, condition, prospects. [Importozameshhenie kassetnykh podshipnikov: predystoriya, sostoyanie, perspektivy] URL: <https://rollingstockworld.ru/komponenty/importozameshhenie-kassetnykh-podshipnikov-predystoriya-sostoyanie-perspektivy/> (accessed on: 10.010.2022).
8. Bearings are preparing for a surplus. [Podshipniki gotovyatsya k profitsitu] URL: <https://wagon-cargo.ru/news/podshipniki-gotovyatsya-k-profitsitu/> (accessed on: 12/15/2022).
9. «EPK-Brenko» and «TECH-COM Production» are dealing with localization of cassette bearings. [«EPK-Brenko» i «TEK-KOM Proizvodstvo» vedut raboty po lokalizatsii kassetnykh podshipnikov] URL: <https://wagon-cargo.ru/news/epk-brenko-i-tek-kom-proizvodstvo-vedut-raboty-po-lokalizatsii-kassetnykh-podshipnikov/> (accessed on: 03.15.2023).
10. Stumbling block bearing. [Podshipnik pretknoveniya] URL: <https://spec.rzd-partner.ru/page31411879.html> / (accessed on: 12/20/2022).
11. The NVRK Group has received a certificate of conformity for a cassette bearing. [Gruppa NVRK poluchila sertifikat sootvetstviya na kassetnyj podshipnik] URL: <https://wagon-cargo.ru/news/gruppa-nvrk-poluchila-sertifikat-sootvetstviya-na-kassetnyy-podshipnik/> (accessed on: 11.20.2022).
12. The admission for installation of bearings from China and Uzbekistan on new freight railcars is being worked out on. [Prorabatyvaetsya dopusk podshipnikov iz Kitaya i Uzbekistana k ustanovke na novykh gruzovykh vagonakh] URL: <https://wagon-cargo.ru/news/prorabatyvaetsya-dopusk-podshipnikov-iz-kitaya-i-uzbekistana-k-ustanovke-na-novykh-gruzovykh-vagonakh/> (accessed on: 03.15.2023).
13. The railway cars will have Asian bearings. [Vagony poluchat aziatskie podshipniki] URL: <https://www.kommersant.ru/doc/5706067#:~:text=> (accessed on: 10.12.2022).
14. The Ministry of Industry and Trade of Russia discussed the supply of cassette-type conical bearings for railway engineering. [V Minpromtorge Rossii obsudili postavki konicheskikh podshipnikov kassetnogo tipa dlya zheleznodorozhnogo mashinostroeniya] URL: <https://kodeks-luks.ru/news/read/v-minpromtorge-rossii-obsudili-postavki-konicheskikh-podshipnikov-kassetnogo-tipa-dlya-jeleznodorojn./> (accessed on: 03.25.2023).
15. Chelyabinsk plant tightens the belt. [Chelyabinskij zavod zatyagivaet uzel] URL: <https://www.kommersant.ru/doc/5392381#:~:text=> (accessed on: 10.10.2022).
16. Localization of the production of cassette bearings will take about two years. [Lokalizatsiya proizvodstva kassetnykh podshipnikov potrebuetsya okolo dvukh let] URL: <https://wagon-cargo.ru/news/lokalizatsiya-proizvodstva-kassetnykh-podshipnikov-potrebuetsya-okolo-dvukh-let/> (accessed on: 25.10.2022).

Статья сдана в редакцию 13 апреля 2023 года

Управление в технических системах

УДК 621.331

Е. Ю. Пузина, И. А. Худоногов

Выявление факторов разрыва транзита электроэнергии в системе внешнего электроснабжения и ее подпитки через контактную сеть

UDC 621.331

E. Y. Puzina, I. A. Khudonogov

Identification of electricity transit disruption factors in the external power supply system and its recharge through the contact network

Аннотация

Один из наиболее сложных аварийных режимов — подпитка места короткого замыкания в системе внешнего электроснабжения через контактную сеть в случае отключения транзитной линии электропередачи, что вызывает появление уравнительных токов. В этом случае предлагается использовать комбинацию направленной токовой защиты, реагирующей не только на величину тока в защищаемой

линии, но и на направление тока короткого замыкания, т.е. на фазу тока в линии относительно напряжения на шинах и защиту от превышения напряжения в любой из фаз.

С целью определения признаков указанного режима выполнено математическое моделирование участка электрифицированной железной дороги 2×25 кВ в программном комплексе Fazonord. В ходе моделирования получены значения

уравнительных токов, перетоков мощности, напряжений в узлах схемы, коэффициентов несимметрии по напряжению обратной последовательности для случая подпитки системы внешнего электроснабжения через контактную сеть.

Для определения факторов, позволяющих выявить явление подпитки системы внешнего электроснабжения со стороны контактной при разрыве транзита линии электропередач, предложено

Статья рекомендована к публикации Б. В. Рожкиным, канд. техн. наук, доцентом; Уральский государственный университет путей сообщения. E-mail: BRozhkin@usurt.ru.

Елена Юрьевна Пузина, канд. техн. наук, доцент каф. «Электроснабжения и электротехники» Иркутского национального исследовательского технического университета (ИРНИТУ); канд. техн. наук, доцент каф. «Электроэнергетика транспорта» Иркутского государственного университета путей сообщения (ИрГУПС), lena-rus05@mail.ru. ORCID 0000-0002-8746-2739.

Игорь Анатольевич Худоногов, д-р. техн. наук, профессор каф. «Электроэнергетика транспорта» Иркутского государственного университета путей сообщения (ИрГУПС), Hudonogovi@mail.ru. ORCID 0000-0002-9586-1748.

© Е. Ю. Пузина, И. А. Худоногов, 2023

The article is recommended for publishing by B. V. Rozhkin, Candidate of Technical Sciences, Associate Professor; Ural State University of Railway Transport. E-mail: BRozhkin@usurt.ru.

Elena Yuryevna Puzina, Candidate of Technical Sciences, Associate Professor of «Power Supply and Electrical Engineering» Department of Irkutsk National Research Technical University (IRNTU); Candidate of Technical Sciences, Associate Professor of «Electric Power Engineering of Transport» Department of Irkutsk State University of Railway Transport (IrSURT), lena-rus05@mail.ru. ORCID 0000-0002-8746-2739.

Igor Anatolyevich Khudonogov, Doctor of Technical Sciences, Professor of «Electric Power Engineering of Transport» of Irkutsk State University of Railway Transport (IrSURT), Hudonogovi@mail.ru. ORCID 0000-0002-9586-1748.

© E. Y. Puzina, I. A. Khudonogov, 2023

использовать терминалы ИнТер-27,5-ФВВ в комбинации с контролем разрыва на основе информационно-измерительного комплекса «Черный ящик-2000», посредством которого на основе вычисления с его помощью коэффициента несимметрии напряжения обратной последовательности в случаях превышения значения уставки организуется передача сигнала на диспетчерский пункт.

Ключевые слова: внешнее электроснабжение, разрыв транзита, подпитка, контактная сеть, математическое моделирование, релейная защита, уравнивающий ток.

DOI: 10.20291/2079-0392-2023-2-67-76

Abstract

One of the most difficult emergency modes is feeding the place of a short circuit in the external power supply

system through the contact network in case of disconnection of a transit power line, which causes appearance of equalizing currents. In this case, it is proposed to use a combination of directional current protection that reacts not only to the amount of current in the protected line, but also to the direction of the short-circuit current, i.e., to the phase of the current in the line relative to the bus voltage and protection against excess voltage in any of the phases.

In order to determine the signs of the specified mode, mathematical modeling of a section of the electrified 2×25 kV railway was performed in the Fazonord software package. During the simulation, the values of equalizing currents, power overflows, voltages in the circuit nodes, and voltage asymmetry coefficients of the reverse sequence were obtained for the

case of feeding the external power supply system through the contact network.

In order to determine the factors that make it possible to identify the phenomenon of recharge of the external power supply system from the contact side when the transit of the power line breaks, it is proposed to use InTer-27.5-FVV terminals in combination with rupture monitoring based on the information and measuring complex «Black Box-2000», by which, based on the calculation of the voltage asymmetry coefficient of the reverse sequence, in cases of exceeding the setpoint value, a signal is transmitted to the control room.

Keywords: external power supply, transit gap, recharge, contact network, mathematical modeling, relay protection, equalizing current.

DOI: 10.20291/2079-0392-2023-2-67-76

Энергетическая система России состоит из множества подсистем, имеющих свои особенности построения и эксплуатации. Система тягового электроснабжения (СТЭ) железных дорог получает электроэнергию от системы внешнего электроснабжения (СВЭ) на напряжении 110(220) кВ. При этом в любой из этих подсистем могут возникать аварийные и вынужденные режимы, взаимно влияющие на работоспособность каждой из них [1–2].

СТЭ призвана обеспечить электрической энергией тяговый подвижной состав, создав при этом безопасные условия передвижения поездов на соответствующем участке. Для этого нужно, чтобы мощность всех ее частей была достаточной для обеспечения каждому локомотиву потребной мощности, особенно при тяжеловесном движении [3]. Эта проблема решается только при грамотном подобранных параметрах устройств СТЭ, в том числе и уставок релейной

защиты (РЗ). К функциям РЗ относятся своевременное выявление аварийного режима, верное определение места повреждения [4–5] как следствие недопущение крупных аварий, сопровождающихся масштабными повреждениями оборудования у потребителей (промышленных и гражданских), создание условий для гибкости, надежности функционирования всех подсистем энергетической системы России [6–10].

Тяговые подстанции (ТП) питаются от СВЭ и при этом они участвуют в транзите и передаче электроэнергии нетранспортным потребителям.

Подпитка СВЭ от контактной сети (КС) возможна в ряде ситуаций: короткое замыкание (КЗ) в СВЭ (частично ток потечет к этому месту от КС), появление в КС так называемых уравнивающих токов (УРТ), внеплановый разрыв транзита электроэнергии в СВЭ.

В первом случае для ликвидации подпитки места КЗ со стороны КС на

фидерах контактной сети (ФКС) срабатывает защита, которая отключит выключатель конкретного фидера.

Во втором случае предотвратить развитие ситуации крайне сложно, поскольку, если межподстанционная зона (МПЗ) питается от двух смежных подстанций, то из-за несовпадения нагрузок этих подстанций их напряжение не могут полностью совпасть по величине и фазе, из-за чего и возникает УРТ. Этот ток увеличивает общие потери электроэнергии в СТЭ, иногда весьма существенно. Увеличенный УРТ наблюдается, если: а) мощности короткого замыкания на вводах соседних ТП существенно отличаются по величине, б) контактная сеть одной и той же МПЗ получает электроэнергию от ТП, подключенных к ЛЭП 110 и 220 кВ, в) соседние тяговые подстанции получают электроснабжение от смежных энергетических систем, г) в нагрузке трехобмоточного тягового трансформатора преобладает районная, а не тяговая нагрузка.

Поскольку причины возникновения УРТ разнообразны и в реальных условиях могут накладываться, то выявить их, отличая от тягового тока, или уменьшить проблематично. Фиксируются эти токи только амперметрами, установленными в шитовой ТП, но какой именно ток они отображают – тяговый или уравнительный – понять нельзя, поскольку никаких признаков, отображающих именно передвижение поезда по фидерной зоне, питающейся от этой ТП, на самой подстанции нет. Если же пытаться сравнивать напряжения на тяговых вводах соседних ТП при отсутствии какой-либо нагрузки, это делается по показаниям вольтметров подстанции, которые фиксируют только действующее значение напряжения, но не отображают его фазу.

Если УРТ достигнет величины в 100 А и более, то, накладываясь на тяговый ток, особенно при движении тяжеловесных поездов, он приводит к большой перегрузке и КС и ТП, что особенно опасно для изношенных объектов

СТЭ. И в такой ситуации также возможно ложное срабатывание РЗ; протекание УРТ существенно повышает общие потери энергии в СТЭ, в основном, в КС [11].

Третий случай подпитки – это редкая аварийная ситуация, нарушающая стабильную работу электроэнергетической системы. Так, в сентябре 2016 года на участке Байкало-Амурской магистрали (БАМ) произошел разрыв транзита ЛЭП с дальнейшим питанием СВЭ через КС. Из-за обесточивания устройств СЦБ на участке Восточно-Сибирской железной дороги (ВСЖД) произошел сбой в движении трех пассажирских и 15-ти грузовых поездов. Кроме того, без электричества остались 65334 человека с суммарной подключенной мощностью их энергопринимающих установок почти 106600 кВт.

Как показали результаты расследования этой аварии, череда событий в совокупности с несовершенством организации релейной защиты и автоматики (РЗА) привела к разрыву транзита в системе внешнего электроснабжения и подпитке линии 220 кВ от КС. Выяснилось, что РЗ, установленной на ТП 220 кВ ЯК, ЗВ, НЯ и ТП 110 кВ КГ, достаточно для защиты электрооборудования самих ТП и предотвращения аварийных режимов. Однако их проекты не содержат защит от подпитки.

Моделирование системы электроснабжения участка ЯК–ТМ

Моделирование системы электроснабжения исследуемого участка БАМа выполнено в программном комплексе Fazonord [12–13].

Схема электроснабжения напряжением 220 кВ исследуемого участка не соответствует проектной (планировалась линия напряжением 500 кВ) и относится к категории вынужденных схем электроснабжения [14–15]. ЛЭП характеризуется значительной зарядной мощностью, что приводит к большому подъему напряжения на восточном конце

участка и необходимости применения шунтирующих реакторов.

Расчетная схема системы электро-снабжения составлена на основе схемы БАМа. Мамаканская ГЭС генерирует энергию, что соответствует летнему периоду. Для более точного моделирования исследуемого режима по данным, взятым в ЭЧ-9, ЭЧ-10, ЭЧ-11 ВСЖД, положения РПН у тяговых трансформаторов в модели выставлены согласно реальным положениям. Из-за пропуска тяжеловесных поездов и сложного профиля напряжение в КС поддерживается около 29 кВ.

Значения УРТ и перетоков мощности, полученных при моделировании, приведены в таблице 1.

По результатам моделирования видно, что наибольший уравнивающий ток наблюдается в МПЗ НЯ–КГ и КГ–УК. Это связано с тем, что тяговые трансформаторы, питающие МПЗ, питаются от разных уровней напряжений на стороне высокого напряжения (ВН). ТП КГ на шинах ВН имеет первичное напряжение 110 кВ, а ТП НЯ и ТП УК – 220 кВ.

Нормально допустимые и предельно допустимые значения коэффициента несимметрии напряжений по обратной последовательности в точках общего присоединения к электрическим сетям равны 2,0 и 4,0 %. Коэффициенты несимметрии напряжений в СВЭ вблизи опорных тяговых подстанций ЯК, СБ и ТМ приведены в таблице 2. По результатам моделирования видно, что коэффициенты несимметрии по напряжению в СВЭ полностью соответствуют нормативным требованиям.

Для моделирования аварийного режима, произошедшего осенью 2016 года, в модель системы электроснабжения БАМа (рис. 1) необходимо внести изменения, сопутствующие аварийному режиму: отключены воздушные линии КХ–ЛН, ЯН–ПВ и Мамаканская ГЭС, разрыв линий КХ–ЗВ и ЯК–НЯ, сброс районных нагрузок.

Выполнен разрыв транзита СВЭ, соответствующий аварийному режиму, случившемуся осенью 2016 года. Модель показывает состояние энергосистемы на момент включения воздушной линии ЗВ–КГ, после чего дальнейшее

Таблица 1

Результаты моделирования системы электроснабжения БАМа

МПЗ	Напряжение, кВ	Величина уравнивающего тока, А	Угол сдвига фаз между током и напряжением, град	Переток мощности в СВЭ	
				P, кВт	Q, кВАр
ЯК–ЗВ	28,53e ^{-j99,32}	29,77e ^{j131,73}	-230,07	-520,43	683,89
ЗВ–НЯ	28,61e ^{j139,74}	6,92e ^{j24,23}	115,51	-120,28	152,35
НЯ–КГ	28,9e ^{j18,22}	51,67e ^{-j83,02}	101,32	-311,08	1565,88
КГ–УК	28,17e ^{-j102,02}	44,89e ^{j41,05}	143,07	-1056,7	749,74
УК–КМ	28,16e ^{j136,69}	10,77e ^{-j8,55}	145,24	-152,23	105,68
КМ–ДБ	28,15e ^{j16,42}	10,68e ^{-j109,38}	125,8	-281,83	300,70
ДБ–СБ	28,4e ^{-j104,38}	9,69e ^{j98,4}	157,7	-271,57	114,043
СБ–КЧ	28,38e ^{j135,13}	12,93e ^{-j19,88}	155,01	-360,79	408,27
КЧ–АН	28,68e ^{j44,17}	25,28e ^{-j88,57}	132,74	570,12	525,26
АН–УН	28,58e ^{j133}	11,82e ^{-j50,93}	183,93	-284,46	-28,706
УН–ЯН	28,7e ^{j43}	24,38e ^{-j152,85}	195,85	-620,5	-195,43
ЯЧ–АН	29,01e ^{-j18,42}	17,35e ^{j138,16}	156,58	-611,06	82,234
АН–ОС	28,91e ^{-j78,81}	11,57e ^{j73,89}	152,7	-307,48	158,68
ОС–ТМ	28,41e ^{j67,37}	14,28e ^{-j125,91}	193,28	-412,11	-117,04

Таблица 2

Коэффициенты несимметрии в СВЭ

Под-стан-ция	Узлы	Коэффициент не-симметрии по на-пряжению обрат-ной последователь-ности K_2 , %	Коэффициент несимметрии по напряжению ну-левой последова-тельности K_0 , %	Напряжение обратной по-следователь-ности U_2 , кВ	Напряжение нулевой по-следователь-ности U_0 , кВ
ЯК	261,262,263	0,35	0,13	0,49	0,18
СБ	370,372,375	0,32	0,02	0,47	0,03
ТМ	187,188,189	1,16	0,03	1,61	0,04



Рис. 1. Модель системы электроснабжения участка БАМа

электроснабжение участка БАМа осуществлялось в неполнофазном режиме по фазам В и С.

Результаты моделирования показывают, что во время питания СВЭ через КС по сечению контактной сети ЯК–ЗВ протекал ток 812 А, напряжение на тяговых шинах тяговой подстанции ЯК – 15,98 кВ, переток мощности из КС в СВЭ – 4203,233 кВт активной мощности и 22021,899 кВАр реактивной

мощности. Величины тока, протекающего по контактной сети ЯК–ЗВ, не хватило до уставки срабатывания защит на отключение выключателя ФКС.

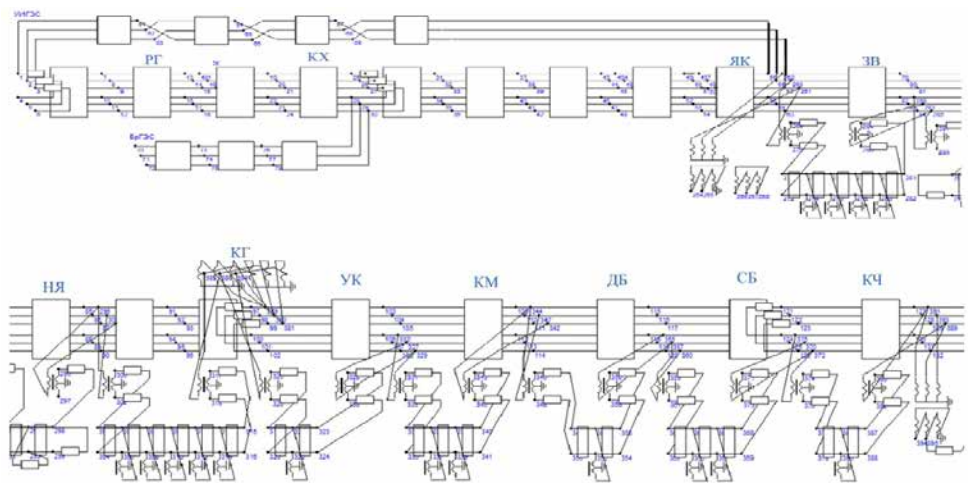
Коэффициенты несимметрии напряжений в СВЭ вблизи опорных тяговых подстанций ЯК, СБ и ТМ при аварийном режиме приведены в таблице 3.

Видим, что коэффициенты несимметрии в СВЭ многократно превышают допустимые нормы, что объясняется

Таблица 3

Коэффициенты несимметрии в СВЭ

Под-стан-ция	Узлы	K_2 , %	K_0 , %	Напряжение обратной последовательности U_2 , кВ	Напряжение нулевой последовательности U_0 , кВ
ЯК	232,233,234	14,2	1,71	16,73	2,02
СБ	124,125,126	99,82	0,13	0,13	0,10
ТМ	163,164,165	99,39	0,06	87,94	0,05



Рис. 2. Распределение фазных напряжений по тяговым подстанциям

неполнофазным режимом СВЭ из-за отсутствия фазы А, что явилось следствием питания СВЭ через КС. Это привело к нарушению питания остальных ТП, нарушению питания линий СЦБ, остановке поездов, нарушению питания районных нетранспортных потребителей.

Зависимость фазного напряжения в СВЭ от координаты изображена на рис. 2. Из-за большой зарядной емкости линии и отсутствия нагрузки напряжение на восточном конце линии сильно увеличилось, что подтверждает события исследуемой аварии.

Аварийный режим с выделением изолированного района произошел в результате отключения линии КХ–ЛН (ремонтный режим), линий ЯК–НЯ и НЯ–КГ. Подпитка через тяговую сеть 55 кВ не могла служить причиной повышенного напряжения в сети 220 кВ ввиду нормальных трансформаций со стороны 55 кВ на сторону 220 кВ. Вероятная причина, которая сказалась, – это отключенное состояние шунтирующих реакторов.

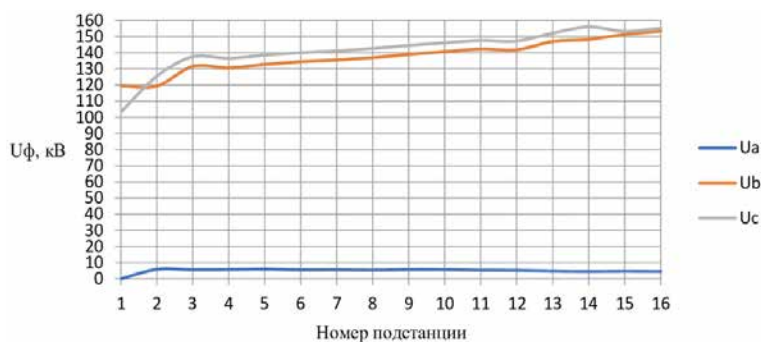
Из результатов моделирования видно, что защиты ФКС не решают проблемы перетока мощности из КС в СВЭ, так как ток, протекающий по сечению КС, не достигает значения уставок защит ФКС.

Разработка основных технических решений по организации РЗА от подпитки СВЭ со стороны КС

В случае подпитки ток направлен из КС в сторону ввода 2×27,5 силового трансформатора (СТ). Чтобы фиксиро-

вать переток мощности из КС в СВЭ, защита от подпитки со стороны КС в СВЭ должна строиться на определении направления мощности [4].

Защита от подпитки со стороны КС в СВЭ может реализоваться на базе электромеханических или микропроцессорных защит. Во втором случае можно применить блоки микропроцессорных РЗ отечественного производства, устанавливаемых на вводы 27,5 и 2×27,5 кВ СТ, в составе которых есть защита от подпитки (ЗП) со стороны КС.

Функционально ЗП включает в себя два комплекса защит, собранных по принципу «ИЛИ».

1. Защита по направлению мощности, установленная на две фазы, срабатывающая в зависимости от величины тока, значения угла сдвига фаз между током и напряжением, дополненная функцией блокировки по величине напряжения небаланса. Основной принцип – сработать в случае, когда угол сдвига фаз попадет в зону заданного сектора, который отображает изменение направления мощности, а именно, от шин 27,5 или 2×27,5 кВ к тяговому трансформатору.

2. Защита от превышения напряжения, установленная в каждой фазе. Срабатывание ЗП сопровождается отключением сигнализации для персонала ТП и выключателя на вводе 27,5 или 2×27,5 кВ СТ, что прекращает обратный переток мощности.

Применяемые на ТП технические средства РЗА не фиксируют неполно-

фазный режим при отсутствии замыкания на землю одной из фаз. Для контроля разрыва транзита ЛЭП и подпитки СВЭ со стороны КС применяется информационно-измерительный комплекс (ИИК) «Черный ящик-2000».

Проблема разрыва транзита и подпитки СВЭ через КС сопровождается возникновением неполнофазного режима без замыкания на землю. По результатам моделирования выявлена значительная величина коэффициента несимметрии в СВЭ при исследуемом режиме. Соответственно, для контроля разрыва транзита ЛЭП и подпитки СВЭ со стороны КС предлагается использовать на ТП технические средства для фиксации значения коэффициента несимметрии напряжения с передачей сигнала на диспетчерский пункт.

В начале 2000-х гг. на ВСЖД были установлены несколько ИИК «Черный ящик-2000» на тяговых подстанциях КГ, СБ, ОС и ЗГ для регистрации событий и аварий. С помощью этого ИИК фиксируются осциллограммы токов и напряжений, положения выключателей, регистрируются аварии.

ИИК – это набор базовых информационных модулей (БИМ) или регистраторов, объединенных с помощью специализированной локальной вычислительной сети (СЛВС) с архитектурой «общая шина» в устройство сопряжения с электротехническим объектом (УСО). Для

управления СЛВС предусмотрен контроллер или, иначе, сервер ИИК. Этот сервер при необходимости может быть включен в локальную вычислительную сеть предприятия.

Модули БИМ измеряют текущие значения показателей качества электроэнергии (ПКЭ), сравнивают их с пороговыми значениями (уставками контроля качества) и вычисляют статистические показатели контроля качества. Вместе с программным обеспечением управляющего центра комплекса (FLAN или ПК) модули образуют программно-аппаратный комплекс, позволяющий вести наблюдение за качеством электроэнергии в электрической сети от одних суток до одного месяца по одному или нескольким присоединениям.

В БИМ на основе метода симметричных составляющих с применением основных алгоритмов рассчитываются коэффициенты несимметрии напряжения по нулевой U_0 и обратной U_2 последовательностям. Далее значения полученных коэффициентов сравниваются с их уставками и в случае их превышения формируется сигнал по цепям телесигнализации в диспетчерский пункт.

Для контроля разрыва транзита ЛЭП и подпитки СВЭ со стороны КС необходима телесигнализация. Структурная схема подключения СЛВС «Черный ящик» к цепям телесигнализации приведена на рис. 3.



Рис. 3. Структурная схема взаимодействия ИИК «Черный ящик» к цепям ТС

Выводы трансформатора тока (ТА) и трансформатора напряжения (ТВ) на вводе тяговой подстанции 110 (220) кВ подключаются к БИМ, который измеряет значения трехфазных напряжений и токов, вычисляет коэффициент несимметрии напряжения обратной последовательности и передает полученные данные на сервер FLAN. Сервер FLAN обрабатывает полученную информацию, преобразует ее для передачи на ПК, хранит значения задаваемых уставок и регистрирует аварии и события, служит для подключения цепей телесигнализации. Для подключения к цепям ТС используется преобразователь (П), позволяющий обеспечить связь между СЛВС «Черный ящик» и цепями ТС. По линии ТС передается аварийный сигнал в диспетчерский пункт (ДП).

На ПК установлено ПО, необходимое для работы с СЛВС «Черный ящик», которое позволяет просматривать осциллограммы токов и напряжений, фиксируемые в реальном времени, или сохраненные осциллограммы, записанные в момент аварии. Удаленный доступ к базе данных, записанных в сервере FLAN, может осуществляться по IP-адресу сервера.

Предлагается установить четыре комплекта ИИК «Черный ящик» на подстанциях ТП ЯК (на ввод 220 кВ НЯ), ТП ЗВ (на ввод 220 кВ КГ), ТП СБ (на каждый ввод подстанции 220 кВ), ТП УН (на каждый ввод подстанции

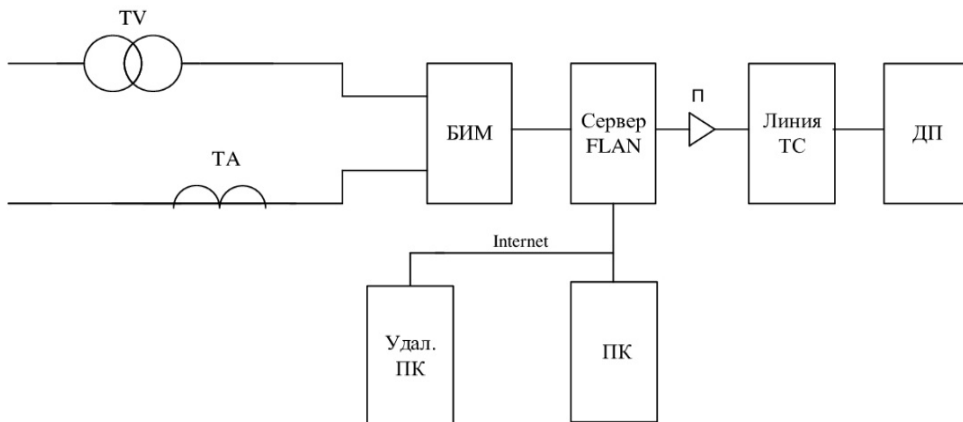
220 кВ). Для этого необходимо четыре сервера FLAN и десять БИМ.

Заключение

Для определения факторов, позволяющих выявить явление подпитки СВЭ со стороны КС при разрыве транзита ЛЭП, лучше всего использовать терминалы ИнТер-27,5-ФВВ, в состав которых входит ЗП, работающей на принципе определения обратного направления потока мощности.

Также для контроля разрыва транзита ЛЭП и подпитки СВЭ со стороны КС предлагается использовать на ТП ИИК «Черный ящик-2000», с помощью которого на основе вычисления коэффициента несимметрии напряжения обратной последовательности в случаях превышения значения уставки организуется передача сигнала на диспетчерский пункт. ИИК «Черный ящик-2000» позволяет получать осциллограммы токов и напряжений присоединений подстанции, благодаря чему появляется возможность выяснить причины аварии.

Предложенные технические решения будут способствовать предотвращению развития крупных аварий при разрыве транзита ЛЭП и подпитки СВЭ через КС, повышению надежности работы энергетических систем, выяснению истинных причин возникновения опасных ситуаций и снижению ущерба от недоотпуска электроэнергии потребителям. ■

Литература

1. Khudonogov I. A., Puzina E. Yu., Tuigunova A. G. Summarized Diagnostic Parameter for Condition Assessment of Power Transformer Windings Insulation // Proceedings-2019 International Russian Automation Conference, RusAutoCon2019 2019. С. 8867610.
2. Пузина Е. Ю. Целесообразность применения системы мониторинга силовых трансформаторов // Повышение эффективности производства и использования энергии в условиях Сибири. 2013. С. 167–171. ISBN 978-5-8038-0839-8.
3. Емелина Н. В., Аккерман Г. Л. Развитие тяжеловесного движения в России и мире: проблемы и перспективы // Инновационный транспорт, 2022. № 1 (43). С. 59–63. ISSN 2311-164X.
4. Фигурнов Е. П. Релейная защита. М.: Желдориздат, 2002. 720 с. ISBN 966-7098-24-9.
5. Бурянина Н. С., Королюк Ю. Ф., Лесных Е. В., Суслов К. В. Определение места короткого замыкания на линиях электропередачи // Вестник Иркутского государственного технического университета., 2018. Т. 22. № 6 (137). С. 129–136. ISSN 1814-3520.

6. Yue Han, Qiang Gao, Xuebin Li. Research on the Application of Modern Power System Based on Automatic Control Technology // 2015 4th International Conference on Modeling and Simulation (MAS), IEEE, 2015. Pp. 25–28.
7. Ступицкий В. П., Худонотов И. А., Тихомиров В. А., Лобанов О. В. Определение остаточной несущей способности металлических конструкций контактной сети // Известия Транссиба, 2019. № 3 (39). С. 88–99. ISSN 2220-4245.
8. Wanjun Huang, David J. Hill, Xinran Zhang. Small-Disturbance Voltage Stability of Power Systems: Dependence on Network Structure Power Systems // IEEE Transactions on. 2020. Vol. 35. № 4. Pp. 2609–2618.
9. P. C. Sekhar, R. A. Deshpande and V. Sankar. Evaluation and improvement of reliability indices of electrical power distribution system // 2016 National Power Systems Conference (NPSC), Bhubaneswar. 2016. Pp. 1–6.
10. X. Wang, Y. Gao, Y. Tao and H. Zheng. Analysis and Research on Security Protection and Control of Intelligent Substation Based on Visualization Technology // 2019 12th International Conference on Intelligent Computation Technology and Automation (ICICTA), 2019. Pp. 584–588.
11. Буйнотов А. П., Тутынин О. И. Потери электроэнергии в контактной сети и методы их снижения // Наука и образование – транспорту. 2022. № 2. С. 9–12. ISSN 2079-6099.
12. Cherepanov A., Kutsiy A. Modeling of tractive power supply systems for heavy-tonnage trains operation// International Russian Automation Conference, RusAutoCon2018. С. 8501734.
13. Воропай Н. И., Уколова Е. В., Герасимов Д. О., Суслов К. В. [и др.]. Исследование мультяэнергетического объекта методами имитационного моделирования// Вестник Иркутского государственного технического университета. 2021. Т. 22. № 12 (143). С. 157–168. ISSN 1814-3520.
14. Булатов Ю. Н., Крюков А. В., Суслов К. В., Черепанов А. В. Оперативное определение запасов статической устойчивости в системах электроснабжения с установками распределенной генерации // Вестник Иркутского государственного технического университета, 2021. Т. 25. № 1 (156). С. 31–43.. ISSN 1814-3520.
15. Suslov K. V., Potapov V. V., Kostina K. V., Senderov S. M., Karamov D. N., Shushpanov I. N, Kuznetsova S. Yu., Krupenev D. S. Theoretical foundations of electrical engineering. Irkutsk, 2022. Part 1. Steady-state modes in linear electric circuits with lumped parameters. 193 p.

References

1. Khudonogov I. A., Puzina E. Yu., Tuigunova A. G. Summarized Diagnostic Parameter for Condition Assessment of Power Transformer Windings Insulation // Proceedings-2019 International Russian Automation Conference, RusAutoCon2019 2019. С. 8867610.
2. Puzina E. Yu. The expediency of using a monitoring system for power transformers // Improving the efficiency of energy production and use in Siberia. [Tselesoobraznost' primeneniya sistemy monitoringa silovyykh transformatorov // Povyshenie ehffektivnosti proizvodstva i ispol'zovaniya ehnergii v usloviyakh Sibiri] 2013. Pp. 167–171. ISBN 978-5-8038-0839-8.
3. Emelina N. V., Akkerman G. L. Development of heavy traffic in Russia and the world: problems and prospects // Innovative Transport, [Razvitie tyazhelovesnogo dvizheniya v Rossii i mire: problemy i perspektivy // Innovatsionnyj transport] 2022. No. 1 (43). Pp. 59–63. ISSN 2311-164X.
4. Figurnov E. P. Relay protection. [Relejnaya zashhita] M. : Zheldorizdat, 2002. 720 p. ISBN 966-7098-24-9.
5. Buryanina N. S., Korolyuk Yu. F., Lesnykh E. V., Suslov K. V. Determining the location of a short circuit on power transmission lines // Bulletin of Irkutsk State Technical University., [Opredelenie mesta korotkogo замыкания na liniyakh ehlektroperedachi // Vestnik Irkutskogo gosudarstvennogo tekhnicheskogo universiteta] 2018. Vol. 22. No. 6 (137). Pp. 129–136. ISSN 1814-3520.
6. Yue Han, Qiang Gao, Xuebin Li. Research on the Application of Modern Power System Based on Automatic Control Technology // 2015 4th International Conference on Modeling and Simulation (MAS), IEEE, 2015. Pp. 25–28.
7. Stupnitskiy V. P., Khudonogov I. A., Tikhomirov V. A., Lobanov O. V. Determination of the residual bearing capacity of metal structures of a contact network // Izvestiya Transsib,

- [Opredelenie ostatochnoj nesushhej sposobnosti metallicheskih konstruksij kontaktnoj seti // Izvestiya Transsiba] 2019. No. 3 (39). Pp. 88–99. ISSN 2220-4245.
8. Wanjun Huang, David J. Hill, Xinran Zhang. Small-Disturbance Voltage Stability of Power Systems: Dependence on Network Structure Power Systems // IEEE Transactions on. 2020. Vol. 35. № 4. Pp. 2609–2618.
 9. P. C. Sekhar, R. A. Deshpande and V. Sankar. Evaluation and improvement of reliability indices of electrical power distribution system // 2016 National Power Systems Conference (NPSC), Bhubaneswar. 2016. Pp. 1–6.
 10. X. Wang, Y. Gao, Y. Tao and H. Zheng. Analysis and Research on Security Protection and Control of Intelligent Substation Based on Visualization Technology // 2019 12th International Conference on Intelligent Computation Technology and Automation (ICICTA), 2019. Pp. 584–588.
 11. Buynosov A. P., Tutynin O. I. Electricity losses in the contact network and methods of their reduction // Science and education – transport. [Poteri ehlektroehnergii v kontaktnoj seti i metody ikh snizheniya // Nauka i obrazovanie – transport] 2022. No. 2. Pp. 9–12. ISSN 2079-6099.
 12. Cherepanov A., Kutsiy A. Modeling of tractive power supply systems for heavy-tonnage trains operation // International Russian Automation Conference, RusAutoCon2018. C. 8501734.
 13. Voropay N. I., Ukolova E. V., Gerasimov D. O., Suslov K. V. [et al.]. Investigation of a multi-energy object by simulation modeling methods // Bulletin of Irkutsk State Technical University. 2021. Vol. 22. No. 12 (143). Pp. 157–168. ISSN 1814-3520.
 14. Bulatov Yu. N., Kryukov A. V., Suslov K. V., Cherepanov A. V. Operational determination of static stability reserves in electrical supply systems with distributed generation installations // Bulletin of Irkutsk State Technical University, [Issledovanie mul'tiehnergeticheskogo ob"ekta metodami imitatsionnogo modelirovaniya // Vestnik Irkutskogo gosudarstvennogo tekhnicheskogo universiteta] 2021. VOL. 25. No. 1 (156). Pp. 31–43. ISSN 1814-3520.
 15. Suslov K. V., Potapov V. V., Kostina K. V., Senderov S. M., Karamov D. N., Shushpanov I. N., Kuznetsova S. Yu., Krupenev D. S. Theoretical foundations of electrical engineering. Irkutsk, 2022. Part 1. Steady-state modes in linear electric circuits with lumped parameters. 193 p.

Статья сдана в редакцию 30 марта 2023 года

В. В. Кудюкин

Особенности применения волоконно-оптической сенсорики для систем мониторинга на железнодорожном транспорте

V. V. Kudyukin

Peculiar features of application of fiber-optic sensors for monitoring systems of railways

Аннотация

Рассмотрены возможности применения оптоволоконной сенсорики как одного из наиболее перспективных направлений повышения эффективности стационарных систем диагностики состояния объектов инфраструктуры, применяемых для обеспечения безопасности и эффективности перевозочного процесса на железнодорожном транспорте.

Показаны актуальность и преимущества применения распределенных волоконно-оптических сенсоров перед точечными (локальными) датчиками для мониторинга состояния протяженных объектов инфраструктуры. Проведен анализ особенностей применения волоконно-оптических сенсоров для систем мониторинга на железнодорожном транспорте, связанных с различными рисками (чувствительность, дальность и др.), которые необходимо учитывать при разработке и внедрении систем мониторинга.

Рассмотрены результаты проведенных экспериментальных исследований, сделан вывод о возможности повышения сигнализационной надёжности применяемых волоконно-оптических сенсоров при обнаружении различных возмущений за счёт специальных мер и нетрадиционных методов обработки сигналов.

Ключевые слова: распределенный сенсор, мониторинг, перевозочный процесс, железные дороги, программно-аппаратный комплекс, рефлектометр.

DOI: 10.20291/2079-0392-2023-2-77-83

Abstract

The possibilities of using fiber-optic sensors as one of the most promising directions for improving the efficiency of stationary systems for diagnosing the condition of infrastructure facilities used to ensure the safety and efficiency of a transportation process in railway transport are considered.

The relevance and advantages of using distributed fiber-optic sensors over point (local) sensors for monitoring the state of extended infrastructure facilities are illustrated. The analysis of the peculiar features of the use of fiber-optic sensors for monitoring systems in railway transport associated with various risks (sensitivity, range, etc.), which must be taken into account when developing and implementing monitoring systems.

The results of the conducted experimental studies are considered, the conclusion is made about the possibility of increasing the signaling reliability of the fiber-optic sensors used when detecting various disturbances due to special measures and unconventional signal processing methods.

Keywords: distributed sensor, monitoring, transportation process, railways, hardware and software complex, reflectometer.

DOI: 10.20291/2079-0392-2023-2-77-83

Статья рекомендована к публикации Р. З. Галинуровым, канд. техн. наук; Уральский государственный университет путей сообщения. Екатеринбург, Россия. E-mail: RGalimurov@usurt.ru.

Владимир Валерьевич Кудюкин, заместитель генерального директора АО «Научно-исследовательский и проектно-конструкторский институт информатизации, автоматизации и связи на железнодорожном транспорте» (НИИАС); Москва, Россия. E-mail: v.kudyukin@vniias.ru. ORCID 0009-0003-7413-4159.

© В. В. Кудюкин, 2023

The article is recommended for publishing by R. Z. Galimurov, Candidate of Technical Sciences; Ural State University of Railway Transport. Yekaterinburg, Russia. E-mail: RGalimurov@usurt.ru.

Vladimir V. Kudyukin, Deputy General Director of JSC «Research and Design Institute of Informatization, Automation and Communication in Railway Transport» (NIIAS); Moscow, Russia. E-mail: v.kudyukin@vniias.ru. ORCID 0009-0003-7413-4159.

© V. V. Kudyukin, 2023

Одно из перспективных направлений исследований в области обеспечения безопасности перевозочного процесса и повышения эффективности эксплуатации объектов железнодорожного транспорта – разработка систем мониторинга состояния объектов инфраструктуры [1], в частности, распределенных высокотехнологичных систем на основе волоконно-оптической сенсорики (ВОС) [2].

Актуальность и преимущество ВОС в условиях протяженных линейных объектов, например, железнодорожного пути, заключается в том, что применяемые стационарные системы диагностики и мониторинга на основе точечных (локальных) датчиков [3–5] не дают непрерывной информации о техническом состоянии всего объекта, а только в некоторых контрольных точках.

Стационарные комплексы диагностики решают задачу частично, поскольку расстояние между местами их установки может составлять от 30 до 500 км, и их функциональность преимущественно направлена на выявление элементов, негативно воздействующих на путь [6, 7].

В современных условиях повышения динамического воздействия со стороны высокоскоростного и тяжеловесного подвижного состава растут риски развития деформационных процессов в теле железнодорожного пути. В этих условиях возникновение отклонений или отказов в работе объектов инфраструктуры приводит к снижению скорости на участках или полной остановке движения, что оборачивается значительными материальными потерями. Это, в свою очередь, создает ограничения при решении задачи повышения безопасности и эффективности перевозочного процесса и управления движением в условиях растущих скоростей и нагрузок на ось.

Применение распределенных датчиков на основе ВОС позволяет проводить непрерывный мониторинг протяженных линейных объектов, решая задачи [6] выявления деформационных процессов в подстилающих грунтах

железнодорожного пути, определения напряжений и температуры в рельсовых плетях и элементах конструкций искусственных сооружений, а также обнаружения несанкционированного проникновения в охраняемые зоны объектов железнодорожной инфраструктуры (кабельные канализации, полоса отвода и др.).

Исследования в области анализа и разработки систем мониторинга с использованием распределенных датчиков [5, 6] связаны с необходимостью учета особенностей технического, информационного и научного характера (например, повышение точности, полноты и достоверности контроля, качество укладки волоконно-оптического сенсора и др.).

Такие задачи возможно решить за счет разработки и внедрения информационно-технологического ядра системы мониторинга на основе программно-аппаратного комплекса волоконно-оптической сенсорики (ПАК ВОС) [5], обеспечивающего высокую степень его унификации и масштабируемости, достигаемых за счет реализации трехуровневой структуры.

Уровень функциональности 1. Аппаратная (функциональная) совместимость с различными оптическими рефлектометрами.

Уровень функциональности 2. Реализация различных алгоритмов обработки и анализа данных, поступающих с выхода рефлектометра [6].

Уровень функциональности 3. Интерфейсное и информационное взаимодействие ПАК ВОС с внешними автоматизированными системами, в том числе с системами обеспечения безопасности и управления движением.

Теоретические и экспериментальные исследования, проведенные при разработке распределенных систем мониторинга объектов путевой инфраструктуры, выявили особенности применения ВОС для систем мониторинга на железнодорожном транспорте, связанные с определенными рисками, которые необходимо учитывать при разработке и внедрении систем мониторинга. Это, например,

ухудшение возможностей обнаружения событий (чувствительность, дальность), возрастание ложных сигналов, вызванные нарушением условий прокладки волоконно-оптического кабеля (ВОК), когда не выполнены требования по глубине укладки, удалённости от железнодорожного полотна, вблизи источников виброакустических возмущений, невозможность использования ВОК в качестве сенсора из-за отсутствия свободного волокна в ВОК, которое должно быть подключено к рефлектометру, снижение чувствительности, уменьшение дальности, невозможность использования имеющегося рефлектометра при многомодовом ВОК при использовании несоответствующего ВОК (требуется стандартное телекоммуникационное одномодовое волокно, тип G.652, G.657), невозможность использования ПАК при отсутствии отопляемого помещения с минимальной требуемой площадью $1,5 \text{ м}^2$, и наличием электропитания ($\sim 220 \text{ В}$), а также оптического кросса, неоднозначная трактовка обнаруживаемых событий, невозможность обнаружения заявленных событий при отсутствии согласованной модели нарушителя (описание событий), зоны и направления обнаружения события ($\pm 10,0 \text{ м}$ от оси прокладки ВОК), неоднозначность идентификации событий при композиции действующих возмущений, что в ряде случаев требует проведения дополнительных исследований, сигналы

о событиях, формируемых ПАК ВОС, могут не доставляться до лица, принимающего решения, при отсутствии согласованных потребителей информации и режимов оповещения.

Практическое применение распределённых систем мониторинга на основе ВОС связано с условиями конкретной задачи и определяется характером и родом внешних виброакустических воздействий на сенсор (волоконно-оптический кабель). Вместе с тем целесообразно построение унифицированных ПАК ВОС, масштабируемых под конкретные задачи мониторинга, что исключает их функциональную перегруженность.

В качестве средства контроля использовался когерентный рефлектометр, подключенный к уложенному вблизи железнодорожного полотна волоконно-оптического кабеля, выполняющего роль распределённого волоконно-оптического сенсора.

Исследовались сигналы с выхода когерентного рефлектометра при воздействии на волоконно-оптический кабель на выбранном участке пути для следующих условий: прохождение человека вдоль/поперек ВОК, воздействие лопаты на грунт вблизи ВОК (имитация копания грунта).

Результаты эксперимента по обнаружению прохождения человека вдоль ВОК представлены на рис. 1, 2.



Рис. 1. График исходного сигнала (с одного участка ВОК)



Рис. 2. График обработанного сигнала (с одного участка ВОК)

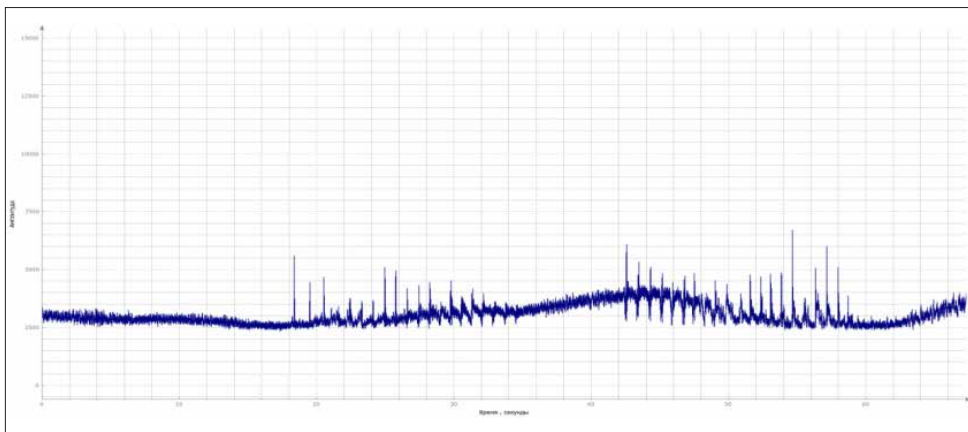

Рис. 3. График исходного сигнала (с одного участка ВОК)

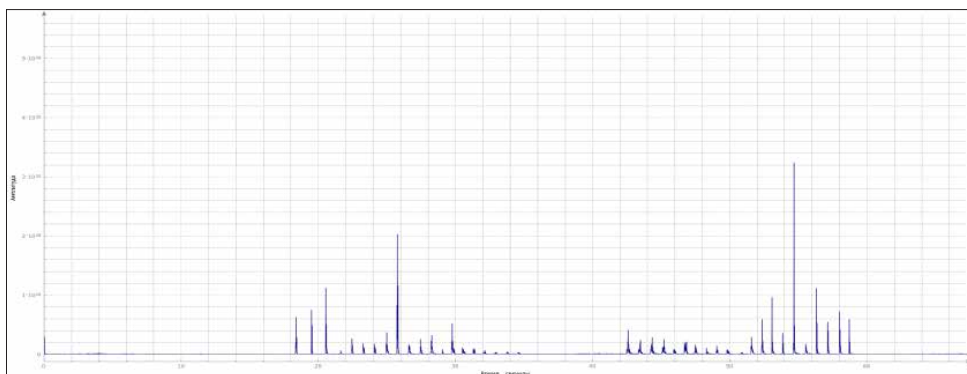

Рис. 4. График обработанного сигнала (с одного участка ВОК)

На графике обработанного сигнала (рис. 2) хорошо просматривается изменение амплитуды внешних воздействий, возникающих во время ходьбы при приближении/удалении от ВОК.

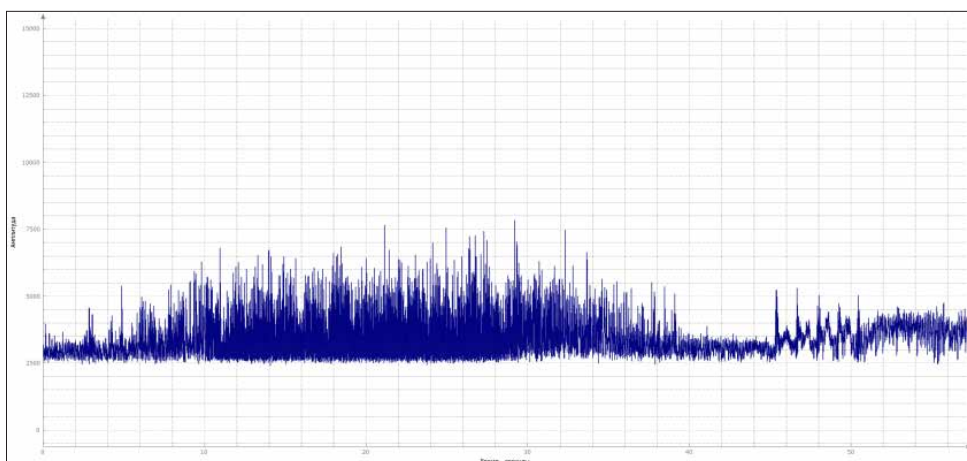
Результаты эксперимента по обнаружению прохождения человека поперёк ВОК на фоне проходящего электропоезда представлены на рис. 3, 4.

На графике обработанного сигнала (рис. 4) выделены два участка: первоначально просматриваются (справа на графике) воздействия при прохождении вдоль ВОК, далее – воздействия от прохождения электропоезда, практически полностью маскирующие возмущения от шагов.

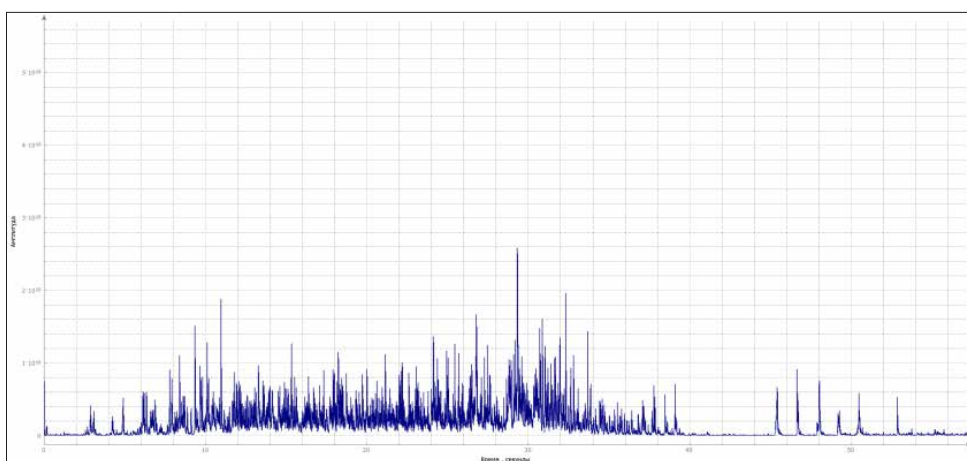
Результаты эксперимента по обнаружению воздействий при копке

грунта – имитация воздействия лопатой на грунт вблизи ВОК – представлены на рис. 5, 6 (три серии по десять воздействий на грунт).

Выводы

Разработанные программно-аппаратные средства позволяют уверенно обнаруживать следующие события: прохождение человека вблизи ВОК, уложенного в грунт (вдоль или поперёк ВОК), воздействие на грунт (копание лопатой) вблизи ВОК при отсутствии дополнительных существенных внешних возмущений, наличие существенных внешних возмущений, возникающих, например, при движении поезда или вблизи оживлённых переездов,



Рис. 5. График исходного сигнала (с одного участка ВОК)



Рис. 6. График обработанного сигнала (с одного участка ВОК)

дорог и т.д.; это может приводить к полному маскированию возмущений от прохождения человека или воздействия на грунт шанцевым инструментом.

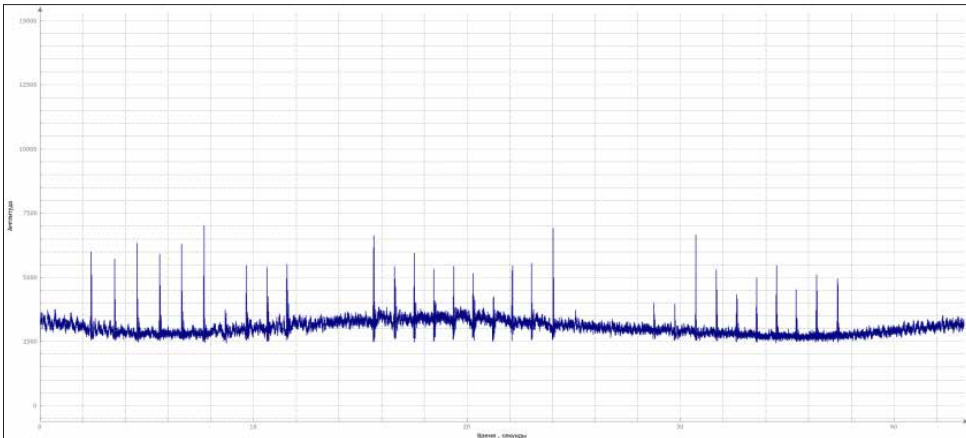
Повысить сигнализационную надёжность при обнаружении различных возмущений можно за счёт специальных

мер, например, укладки двух и более ВОК на различных расстояниях, укладки демпфирующих полос для разделения зон чувствительности ВОК, применения комплекса различных средств контроля. ■

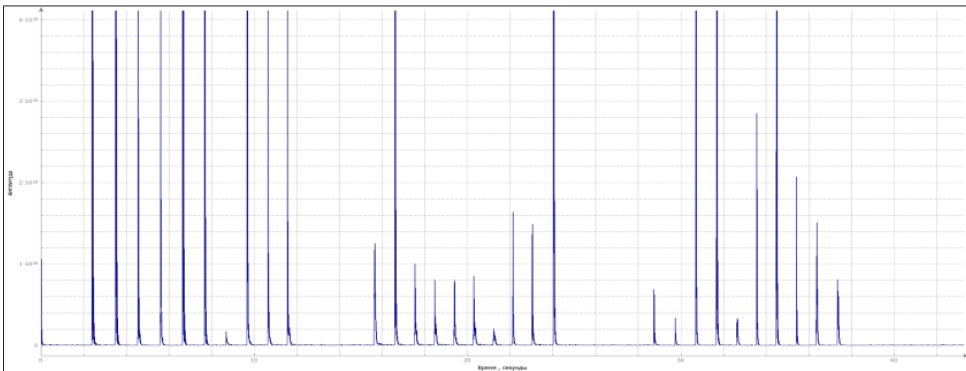
Литература

1. Розенберг Е. Н., Коровин А. С. Глобальные тренды развития интеллектуальных транспортных систем // Автоматика, связь, информатика. 2018. № 12. С. 14–19. ISSN 0005-2329.
2. Розенбергер М., Халл А. Распределенное акустическое зондирование как основа для железнодорожных приложений // Железные дороги мира. 2016. № 12. С. 57–65. ISSN 0321-1495.
3. Хатламаджиян А. Е., Шаповалов В. В., Кудюкин В. В., Зенько А. С. Комплексные системы диагностирования грузового подвижного состава // Труды АО НИИАС : Сборник статей. – М. : Типография АО «Т 8 Издательские Технологии», 2021. – Т. 1. – Вып. 11. С. 108–117.
4. Нестеров В. В. Развитие систем СТДМ, АСУ-Ш-2 и АОС-ШЧ // Автоматика, связь, информатика. 2012. № 12. С. 45–46. ISSN 0005-2329.
5. Кудюкин В. В., Кузнецов В. И., Хатламаджиян А. Е. Программно-аппаратный комплекс волоконно-оптической сенсорики для систем мониторинга на железнодорожном транспорте // Труды АО НИИАС : Сборник статей. – М. : Типография АО «Т 8 Издательские Технологии», 2021. – Т. 2. – Вып. 11. – С. 59–64.
6. Кудюкин В. В., Кукушкин С. С., Белов А. Н. Инновационные технологии обеспечения безопасности движения на основе оптоволоконной сенсорики // Автоматика, связь, информатика. 2021. № 11. С. 43–46. ISSN 0005-2329.
7. Долгий А. И., Хатламаджиян А. Е. Гибридная модель интерпретации деформаций в балластной призме и основной площадке земляного полотна на основе целевого преобразования Хафа и нейронной сети Кохонена // Известия ЮФУ. Технические науки. 2007. № 5 (77). С. 180–186. ISSN 1999-9429.

References

1. Rosenberg E. N., Korovin A. S. Global trends in the development of intelligent transport systems // Automation, communication, informatics. [Global'nye trendy razvitiya intellektual'nykh transportnykh sistem // Avtomatika, svyaz', informatika] 2018. No. 12. Pp. 14–19. ISSN 0005-2329.
2. Rosenberger M., Hull A. Distributed acoustic sounding as a basis for railway applications // Railways of the World. [Raspredelennoe akusticheskoe zondirovanie kak osnova dlya zheleznodorozhnykh prilozhenij // ZHeleznnye dorogi mira] 2016. No.12. Pp. 57–65. ISSN 0321-1495.
3. Khatlamadzhian A. E., Shapovalov V. V., Kudyukin V. V., Zenko A. S. Complex systems for diagnostics of freight rolling stock // Proceedings of JSC «NIAS» : Collection of articles. [Kompleksnye sistemy diagnostirovaniya gruzovogo podvizhnogo sostava // Trudy AO «NIAS» : Sbornik statej] – M.: Printing House of JSC «T 8 Publishing Technologies», 2021. – Vol. 1. – Issue 11. Pp. 108–117.
4. Nesterov V. V. Development of STD systems, ACS-Sh-2 and AOS-SHCH // Automation, communication, informatics. [Razvitie sistem STDМ, ASU-SH-2 i AOS-SHCH // Avtomatika, svyaz', informatika] 2012. No. 12. Pp. 45–46. ISSN 0005-2329.
5. Kudyukin V. V., Kuznetsov V. I., Khatlamadzhian A. E. Software and hardware complex of fiber-optic sensors for monitoring systems on railway transport // Proceedings of JSC «NIAS» : Collection of articles. [Programmno-apparatnyj kompleks volokonno-opticheskoy sensoriki dlya sistem monitoringa na zheleznodorozhnom transporte // Trudy AO NIAS : Sbornik statej] – M. : Printing House of JSC «T 8 Publishing Technologies», 2021. – Vol. 2. – Issue 11. – Pp. 59–64.
6. Kudyukin V. V., Kukushkin S. S., Belov A. N. Innovative technologies for ensuring traffic safety based on fiber-optic sensors // Automation, communication, informatics.

- [Innovatsionnye tekhnologii obespecheniya bezopasnosti dvizheniya na osnove optovolokonnoj sensoriki // Avtomatika, svyaz', informatika] 2021. No. 11. Pp. 43–46. ISSN 0005-2329.
7. Dolgiy A. I., Khatlamadzhyan A. E. Hybrid model of interpretation of deformations in the ballast prism and the main platform of the roadbed based on the target Hough transform and the Kohonen neural network // SFU news. Technical sciences. [Gibridnaya model' interpretatsii deformatsij v ballastnoj prizme i osnovnoj ploshhadke zemlyanogo polotna na osnove tselevogo preobrazovaniya Khafa i nejronnoj seti Kohonena // Izvestiya YuFU. Tekhnicheskie nauki] 2007. No. 5 (77). Pp. 180–186. ISSN 1999-9429.

Статья сдана в редакцию 5 июня 2023 года

УДК 656.13

В. М. Курганов, М. В. Грязнов, А. Н. Дорофеев

Нормативы скорости автомобиля в планировании перевозок с использованием электронных путевых листов

UDC 656.13

V. M. Kurganov, M. V. Gryaznov, A. N. Dorofeev

Vehicle speed standards in transportation planning using electronic shipping manifests

Аннотация

Развитие цифровых технологий открывает перспективы безбумажного документооборота на автомобильном транспорте, что подтверждено пилотным проектом по использованию электронного путевого листа и транспортной накладной. Актуально использование путевого листа не только как цифрового документа, а как специализированного программного средства для расчета плановых и фактических показателей работы автомобилей в составе информационной системы управления предприятием.

Предложен алгоритм построения информационной системы управления транспортной деятельностью с использованием электронных путевых листов, которые применяются как программное обеспечение расчета плановых показателей работы автомобилей и для подведения результатов выполнения перевозок. Приведены нормативно-правовые документы, регламентирующие перевод документооборота в сфере грузовых автомобильных перевозок на электронную основу. Показана важность обоснованных

нормативов среднетехнической скорости и простоев автомобилей в пунктах погрузки и разгрузки для составления графика работы автомобилей на маршрутах.

Исследованы и систематизированы факторы, влияющие на величину среднетехнической и эксплуатационной скорости автомобиля при выполнении перевозок, даны рекомендации по назначению их нормативов, приведены формулы для расчета количественных значений. На основе задаваемого норматива среднетехнической скорости показан

Статья рекомендована к публикации Д. Г. Неволным, д-ром техн. наук, профессором; Уральский государственный университет путей сообщения. E-mail: nevolin@usurt.ru.

Валерий Максимович Курганов, д-р техн. наук, профессор; кафедра «Экономика предприятия и менеджмент» Тверского государственного университета; член Комиссии (эксперт) Общественного совета Министерства транспорта Российской Федерации; Тверь, Россия. E-mail: glavreds@gmail.com. ORCID 0000-0001-8494-2852.

Михаил Владимирович Грязнов, д-р техн. наук, профессор; кафедра «Логистика и управление транспортными системами» Магнитогорского государственного технического университета им. Г. И. Носова; член Комиссии (эксперт) Общественного совета Министерства транспорта Российской Федерации; Магнитогорск, Россия. E-mail: gm-autolab@mail.ru. ORCID 0000-0003-3142-1089.

Алексей Николаевич Дорофеев, канд. техн. наук, доцент; кафедра «Финансовые технологии» Финансового университета при Правительстве РФ; Москва, Россия. E-mail: andorofeev@fa.ru. ORCID 0000-0002-0689-8881.

© В. М. Курганов, М. В. Грязнов, А. Н. Дорофеев, 2023

The article is recommended for publication by D. G. Nevolin, Dr. Tech. sciences, professor; Ural State University of Railways. E-mail: nevolin@usurt.ru.

Valery Maksimovich Kurganov, Doctor of Technical Sciences, Professor; «Enterprise Economics and Management» Department, Tver State University; Member of the Commission Public of the Ministry of Transport of the Russian Federation; Tver, Russia. E-mail: glavreds@gmail.com. ORCID 0000-0001-8494-2852.

Mikhail Vladimirovich Gryaznov, Doctor of Technical Sciences, Professor; «Logistics and Management of Transport Systems» Department of Nosov Magnitogorsk State Technical University; Member of the Commission Public of the Ministry of Transport of the Russian Federation; Magnitogorsk, Russia. E-mail: gm-autolab@mail.ru. ORCID 0000-0003-3142-1089.

Alexey Nikolaevich Dorofeev, Candidate of Technical Sciences, Associate Professor; «Financial Technologies» Department of the Financial University under the Government of the Russian Federation; Moscow, Russia. E-mail: andorofeev@fa.ru. ORCID 0000-0002-0689-8881.

© V. M. Kurganov, M. V. Gryaznov, A. N. Dorofeev, 2023

расчет радиуса доставки грузов в течение суток в междугородном сообщении.

Ключевые слова: автомобильный транспорт, грузовые перевозки, электронный документооборот, планирование маршрутов, нормативы скорости.

DOI: 10.20291/2079-0392-2023-2-84-95

Abstract

The development of digital technologies unveils prospects for paperless document management in road transport, which is confirmed by a pilot project on the use of an electronic shipping manifest and a bill of lading. It is important to use the shipping manifest not only as a digital document, but also as a specialized software tool for calculating planned

and actual performance indicators of vehicles as part of the enterprise management information system.

An algorithm is proposed for constructing the information system for managing transport activities using electronic waybills, which are used as software for calculating planned performance indicators of vehicles and summarizing the results of transportation. The established standards and legal documents regulating the transfer of document flow in the field of road freight transportation to electronic basis are given. The importance of reasonable standards of average technical speed and idle time of vehicles at loading and unloading points for scheduling the

performance of freight trucks on routes is illustrated.

The factors influencing the value of the average technical and operational speed of a vehicle during transportation are studied and systematized, recommendations on establishing of their regulatory standards are given, formulas for calculating quantitative values are provided. Based on the specified standard of average technical speed, the calculation of the radius of cargo delivery during the day in intercity communication is demonstrated.

Keywords: road transport, freight transportation, electronic document management, route planning, speed regulatory standards.

DOI: 10.20291/2079-0392-2023-2-84-95

Первый эксперимент по тестированию оформления путевого листа и транспортной накладной в электронном виде проведен Минтранс России с 1 по 30 октября 2020 г. (ограниченное количество участников плюс госструктуры); проверена принципиальная возможность безбумажного документооборота на транспорте [1].

Даже если нормативно-правовые акты до сих пор разрешают только бумажную форму путевого листа, это не мешает внедрению электронной формы в автотранспортных предприятиях уже сейчас. Но на первых порах водителю при выезде на линию необходимо выдавать бумажную распечатку электронной формы.

Уже сейчас формирование заявки (заказа) на перевозки допускается не только в бумажном, но и в электронном виде с использованием усиленной квалифицированной электронной подписи

и предварительным согласованием с перевозчиком*.

Пилотный проект по использованию электронного путевого листа и в целом расширение возможностей электронного документооборота в деятельности автотранспортных предприятий – следствие цифровизации российской экономики [3], что связано с мировыми трендами [4]. Появляются возможности построения эффективных и надежных цепочек поставок [5] и систем управления перевозками грузов [6] на основе системного подхода [7] и реализации многоконтурных обратных связей [8]. В результате должны сократиться транспортные издержки [9, 10] и повыситься качество транспортного обслуживания [11].

Наличие путевого листа в пакете товарно-транспортной документации при перевозках грузов и пассажиров в России регламентировано федеральным законом**. Путевой лист оформляется до

* Об утверждении Правил перевозок грузов автомобильным транспортом и о внесении изменений в пункт 2.1.1 Правил дорожного движения Российской Федерации. Постановление правительства РФ от 21.12.2020 № 2200.

** Устав автомобильного транспорта и городского наземного электрического транспорта. Федеральный закон от 8.11.2007 № 259-ФЗ.

начала выполнения рейса на каждое транспортное средство, эксплуатируемое предприятием (юридическим лицом) или индивидуальным предпринимателем. Если на одном транспортном средстве посменно работает несколько водителей, например, при выполнении междугородного рейса, то на каждого водителя оформляется отдельно свой путевой лист.

На путевой лист возлагается несколько важных функций. Но очень часто возможности путевого как инструмента планирования работы на маршруте реализуются не полностью. Особое значение это обстоятельство приобретает в случае перевода автотранспортного документооборота на электронную форму, поскольку путевой лист можно использовать не только как цифровой документ, а как программное средство для расчета всех необходимых показателей работы автомобиля как плановых, так и фактических по итогам выполненной транспортной работы.

Электронный путевой лист в информационной системе управления перевозками

Обязательные сведения, вносимые в путевой лист автомобиля, и порядок его составления утверждены приказом министра транспорта*. Форма путевого листа приказом не установлена. Поскольку путевой лист относится к документам первичного учета, то, согласно закону о бухгалтерском учете, он входит в учетную политику предприятия, а его форма утверждается приказом руководителя**. Формат электронного путевого листа утверждён приказом ФНС России***. Предприятие вправе самостоятельно разработать форму путевого листа при условии наличия

в нем обязательных сведений, предусмотренных законодательством.

Это очень важное обстоятельство.

Электронный путевой лист, будучи первичным учетным документом [12], одновременно может использоваться в качестве центрального планового документа информационной системы управления перевозками (Transportation Management System, TMS) (рис. 1). Для этого его надо дополнить соответствующими разделами или создать специальное приложение к путевому листу, назвав его, например, «План перевозок», «Маршрутный лист», «Сменное задание».

Тогда при обработке заявок будет в автоматическом режиме создаваться электронный документ, где программное обеспечение рассчитывает и указывает все плановые параметры транспортного процесса: пробеги автомобиля между пунктами маршрута, время начала и окончания погрузочных и разгрузочных работ в каждом из пунктов, плановая потребность в топливе и стоимость заправки, длительность рабочей смены (плановое время работы в наряде), плановое время возвращения автомобиля на место стоянки, плановое количество подлежащего перевозке груза в течение смены и другие.

Количество груза, планируемого к перевозке в течение смены, рассчитывается суммированием грузов на каждом из запланированных рейсов. Не рекомендуется для этой цели использовать аналитические формулы, показывающие математическую связь объема перевозок и величину транспортной работы от значений параметров транспортного процесса (коэффициенты использования пробега и грузоподъемности, среднетехническая скорость, длительность простоев при погрузке

* Приказ Минтранса России № 390 от 28.09.2022 г. «Об утверждении состава сведений, указанных в части 3 статьи 6 Федерального закона от 8 ноября 2007 г. № 259-ФЗ «Устав автомобильного транспорта и городского наземного электрического транспорта», и порядка оформления или формирования путевых листов».

** О бухгалтерском учете. Федеральный закон от 06.12.2011 № 402-ФЗ. Положение по бухгалтерскому учету «Учетная политика организации» (ПБУ 1/2008). Приказ Минфина РФ от 06.10.2008 г. № 106н.

*** Приказ ФНС России от 17.02.2023 г. № ЕД-7-26/116@ «Об утверждении формата электронного путевого листа».



Рис. 1. Электронный путевой лист в цифровой системе управления автотранспортным предприятием

и разгрузке и т.д.). Причина в том, что они не в полной мере учитывают дискретность транспортного процесса и могут дать искаженные результаты [13].

В числе инструментов для решения задач планирования работы автомобилей вместе с другими программными продуктами необходимо использовать средства оптимизации маршрутов в городском, пригородном и междугородных сообщениях.

Расчет плановых параметров работы необходимо сравнивать с фактическими результатами. В процессе выполнения сменного задания в электронный путевой лист (или в приложение к путевому листу) вносятся фактические параметры перевозочного процесса: реальные пробеги, действительное время прибытия транспортного средства в пункты маршрута и убытия из них, движение топлива при выполнении перевозок.

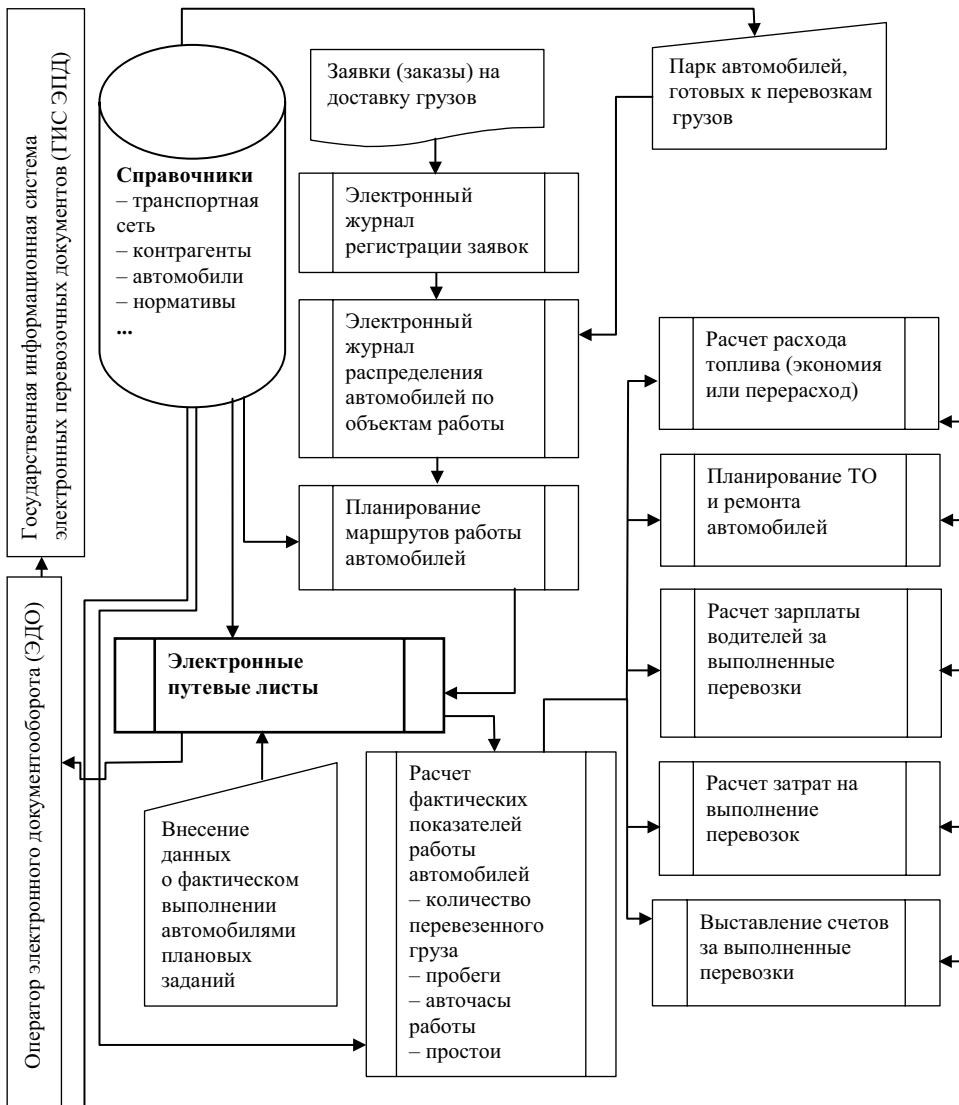
Эту информацию может вводить водитель с использованием мобильных устройств либо она заносится автоматически по результатам спутникового мониторинга.

Следующий этап – подведение итогов работы за смену (расчет в автоматическом режиме выполненного объема перевозок, стоимости транспортных услуг для заказчика, заработной платы водителя, причитающейся ему за отработанную смену, оперативный (управленческий) учет затрат и т.д.). Учет фактического пробега необходим, в частности, для назначения сроков прохождения автомобилем регламентного технического обслуживания.

Составление плана перевозок и формирования заданий водителям в путевых листах базируется на трёх группах исходных данных: 1) заявки на перевозку груза, т.е. что, откуда, куда, в каком количестве надо привезти, 2) транспортная сеть, на которой будут работать автомобили, 3) рабочий автопарк, т.е. какие автомобили и в каком количестве имеются для выполнения принятых от заказчиков заявок.

Для решения задач планирования транспортной деятельности в модуль «Справочники» Transportation Management System (TMS) заносятся корпоративные нормативы.

Модуль «Справочники» цифровой системы управления транспортной деятельностью должен содержать информацию о расстояниях на маршрутах перевозок, назначении скорости движения, норме простоев при погрузке и разгрузке, норме расхода топлива с учетом особенностей эксплуатации автомобилей в конкретных условиях работы на маршрутах, режиме труда и отдыха водителей, парке автомобилей предприятия. В нём также должны иметься нормативные данные для планирования и проведения ремонтно-обслуживающих работ парка автомобилей, проведения расчетов с заказчиками (в частности, сборник используемых тарифов на транспортные услуги), данные для начисления заработной

платы, надбавок, доплат и премий водителям и другим категориям работающих и другие.

Нормативы скорости автомобиля – необходимое условие для расчета времени движения между пунктами маршрута. В теории грузовых автомобильных перевозок различают среднюю (или среднетехническую) скорость автомобиля, эксплуатационную скорость автомобиля, коммерческую скорость доставки груза.

Установленный нормативно-правовыми документами режим труда и отдыха водителей определяет длительность рабочей смены (время работы в наряде), длительность перерывов в работе и другие параметры.

Среднетехническая скорость автомобиля в планировании перевозок

Наличие норматива среднетехнической скорости и сведений о расстоянии между пунктами маршрута необходимо для расчета времени движения между этими пунктами:

$$t_{dv} = L_m / V_{tn}, \quad (1)$$

где t_{dv} – время, в течение которого автомобиль движется между пунктами маршрута, от момента выезда из одного пункта до момента прибытия в другой пункт, ч; L_m – расстояние между пунктами маршрута, км; V_{tn} – норматив среднетехнической скорости автомобиля, учитывающий время движения и все связанные с движением задержки в пути (из-за регулирования движения (например, простои перед светофорами, выполнение требований регулировщика и т.д.), при проезде перекрестков и железнодорожных переездов, из-за объездов мест дорожно-ремонтных работ и мест ДТП, из-за необходимости регламентированных перерывов в связи с неблагоприятными погодными-климатическими условиями и с другими причинами аналогичного характера), км/ч.

Расстояния между пунктами маршрута определяются исходя из заявок заказчиков транспортных услуг, где указаны адреса мест отправки и приема грузов.

Кроме условий движения по транспортной сети, норматив среднетехнической скорости учитывает длительность специальных перерывов согласно приказу Минтранса РФ от 16.10.2020 г. № 424* и длительность заправок на АЗС.

На величину среднетехнической скорости влияет целый ряд факторов, из которых можно выделить состояние дорожного покрытия, состав транспортного потока, интенсивность движения, динамические качества автомобиля, квалификацию и психофизиологические особенности водителя, время суток, сезон года.

Фактическое значение среднетехнической скорости отражает реальные затраты времени, за которое автомобиль может преодолеть расстояние между пунктами маршрута.

Чтобы при планировании рассчитать график прибытия автомобиля в пункты маршрута, необходимо использовать величину норматива среднетехнической скорости, в максимальной степени соответствующую фактическим условиям работы. Иначе плановые задания окажутся оторванными от реальности.

Нельзя в расчетах в качестве норматива использовать величины, превышающие ограничения, установленные правовыми документами. Не рекомендуется использовать предельные значения скорости, установленные «Правилами дорожного движения РФ»**. Если предельно допустимая скорость за городом составляет, например, 90 км/ч, то, с учетом различных задержек в пути (перед светофорами, при проезде перекрестков и железнодорожных переездов, при движении через населенные пункты, в связи с ремонтом дороги

или необходимостью объезда мест совершения аварий и т.д.), средняя фактическая скорость будет ниже. Точно так же среднетехническая скорость на городских дорогах заведомо будет меньше предельного значения 60 км/ч.

Формула для расчета фактической среднетехнической скорости за выделенное время работы, например, за отработанную смену или за другой период:

$$V_{tr} = L_r / t_{dvr}, \quad (2)$$

где V_{tr} – среднетехническая скорость автомобиля за время работы, км/ч; L_r – пробег автомобиля за время работы, км; t_{dvr} – время, в течение которого автомобиль во время работы находится в движении, включая все связанные с движением задержки, ч.

Эксплуатационная скорость автомобиля

В расчете эксплуатационной скорости автомобиля учитываются не только затраты времени на движение транспортного средства и связанные с этим задержки, но также простои в пунктах погрузки и разгрузки на прием у грузоотправителя груза к перевозке и сдачи его грузополучателю.

Норматив эксплуатационной скорости используется при расчете длительности кругорейса (ездки автомобиля). Кругорейс (ездка) включает в себя загрузку автомобиля, движение с грузом, разгрузку у получателя и возврат в начальный пункт маршрута. С заказчиком перевозки обычно согласуется оплата за кругорейс, особенно при доставке грузов в междугородном и международном сообщениях. Заказчик оплачивает фактический пробег в прямом и обратном направлениях.

Качество планирования транспортной деятельности оценивается среди прочих факторов долей порожних

* Об утверждении Правил перевозок грузов автомобильным транспортом и о внесении изменений в пункт 2.1.1 Правил дорожного движения Российской Федерации. Постановление правительства РФ от 21.12.2020 № 2200.

** Устав автомобильного транспорта и городского наземного электрического транспорта. Федеральный закон от 8.11.2007 № 259-ФЗ.

(холостых) пробегах в общем пробеге. Для повышения эффективности перевозок рекомендуется выявлять имеющиеся возможности обратной загрузки. Если автомобиль загружается в обратном направлении, то время на попутную загрузку также включается в длительность кругорейса.

Время кругорейса (ездки) рассчитывается по формулам:

$$t_{kr} = t_{dv} + t_p + t_r \quad (3)$$

или

$$t_{kr} = (L_p + L_o)/V_{en}, \quad (4)$$

где t_{dv} – время, в течение которого автомобиль на маршруте находится в движении, включая все связанные с движением задержки, ч; t_p – время простоя в пунктах погрузки на маршруте, ч; t_r – время простоя в пунктах разгрузки на маршруте, ч; L_p – пробег автомобиля по маршруту в прямом направлении, км; L_o – пробег автомобиля по маршруту в обратном направлении, км; V_{en} – норматив эксплуатационной скорости автомобиля за время работы на маршруте, учитывающий затраты времени на движение, прием груза перевозчиком у грузоотправителя и сдачу его грузополучателю, км/ч;

Формула для расчета фактической эксплуатационной скорости за смену:

$$V_{es} = L_s/T_N, \quad (5)$$

где V_{es} – эксплуатационная скорость автомобиля за смену, км/ч; L_s – пробег автомобиля за смену (включая пробеги в прямом и обратных направлениях), км; T_N – время работы автомобиля в наряде, включающее в себя время движения автомобиля и время его простоев в пунктах погрузки и разгрузки в течение смены за вычетом времени на прием пищи водителем и его отдых в соответствии с трудовым законодательством, ч.

Нормирование среднетехнической скорости в междугородных перевозках грузов

Есть свои особенности нормирования среднетехнической скорости в городских и междугородных (магистральных) перевозках и последующего расчета времени движения автомобиля между пунктами маршрута. Планирование междугородных перевозок, с одной стороны, проще, т.к. число пунктов маршрута обычно невелико, а чаще их всего два: пункт отправления груза и пункт его назначения. С другой стороны, междугородная перевозка может длиться несколько суток. Значит, необходимо рассчитать график, предусматривающий соблюдение всех требований по регламентации режима труда и отдыха водителя, определить, где водитель будет останавливаться на ночлег, и уточнить, есть ли там охраняемые стоянки.

Используется несколько способов установления норматива среднетехнической скорости в междугородном сообщении.

В некоторых случаях используют «Единые нормы времени на перевозку грузов автомобильным транспортом», утвержденные Госкомцен СССР в 1990 г., несмотря на то, что в настоящее время этот документ утратил нормативное значение. Согласно ему, норматив среднетехнической скорости за городом на дорогах с твердым покрытием составляет 49 км/ч.

Нередко в качестве норматива среднетехнической скорости используют её величину, сложившуюся на конкретном предприятии, за некоторый период работы, предшествующий плановому. При наличии собранной статистики за выбранный период расчет производится по формуле, аналогичной формуле (2). Известны примеры, когда на основании наблюдений за перевозками по конкретным маршрутам предприятиями устанавливаются корпоративные нормативы среднетехнической скорости движения в междугородном сообщении от 50 до 60 км/ч.

В современных условиях фактическую величину среднетехнической скорости можно определить на основе спутникового мониторинга работы автомобилей на конкретных маршрутах. Эта величина может стать базой для назначения норматива. Однако необходимо внимательно анализировать результаты спутникового мониторинга.

Необходимость соблюдения «Правил дорожного движения» не означает возможности использования приведенных в них значений скорости в качестве норматива для планирования сроков доставки груза вне населенных пунктов. Принимаемые нормативы скорости должны учитывать задержки в пути по различным причинам и заведомо будут ниже предельных значений, установленных «Правилами дорожного движения».

Планирование радиуса доставки груза в течение суток в междугородном сообщении

Наличие норматива среднетехнической скорости может решить не только задачу расчета времени прибытия в пункт назначения [14]. Во многих случаях актуальным является расчет радиуса доставки груза в течение суток.

Если время управления автомобилем составляет 9 часов, то радиус доставки груза будет равен произведению времени управления автомобилем на нормативное (плановое) значение среднетехнической скорости. Например, предприятием принят корпоративный норматив среднетехнической скорости 50 км/ч. Тогда плановый суточный радиус доставки груза в междугородном сообщении составит 450 км. После окончания регламентированного времени управления автомобилем водителю должен быть предоставлен

ежедневный (междусменный) непрерывный отдых. Водитель вправе увеличить время управления автомобилем до двух часов свыше установленных ограничений, чтобы завершить перевозку и/или прибыть к месту стоянки (так называемое время «на доезд»). Однако работодателю запрещено включать время «на доезд» в плановое время работы водителя.

Нормирование среднетехнической скорости в городских перевозках грузов

Выбор планового значения среднетехнической скорости на городских грузовых перевозках более сложен, чем для междугородных. Интенсивность транспортного потока и его плотность определяют влияние на фактическую скорость. Загруженность транспортной сети города зависит от состояния дорожного полотна, количества полос для движения, системы светофорного регулирования и от других факторов.

Учет изменений скорости движения в течение суток, связанных колебаниями интенсивности транспортного потока, затруднен. Здесь необходимо специальное обследование применительно к конкретным условиям. Результаты натурных наблюдений на примере проспекта К. Маркса в г. Магнитогорске [15] приведены на рис. 2.

Качество планирования перевозок зависит от обоснованности назначения норматива среднетехнической скорости. В идеале этот норматив должен назначаться в зависимости от времени суток выполнения перевозки, что, в частности, подтверждается исследованием интенсивности потока на улицах города. Зная информацию о колебаниях фактической скорости транспортного потока, можно обоснованно назначать для плановых

* Приказ Минтранса России № 390 от 28.09.2022 г. «Об утверждении состава сведений, указанных в части 3 статьи 6 Федерального закона от 8 ноября 2007 г. № 259-ФЗ «Устав автомобильного транспорта и городского наземного электрического транспорта», и порядка оформления или формирования путевых листов».

** О бухгалтерском учете. Федеральный закон от 06.12.2011 № 402-ФЗ. Положение по бухгалтерскому учету «Учетная политика организации» (ПБУ 1/2008). Приказ Минфина РФ от 06.10.2008 г. № 106н.



Рис. 2. Скорость транспортного потока по проспекту К. Маркса в будни (г. Магнитогорск)*

расчетах её значение в тот или иной период суток. Если, например, предполагается движение автомобиля в прямом направлении по проспекту К. Маркса в интервале от 9 до 11 ч, то для расчета времени прибытия к заказчику следует принимать среднетехническую скорость не более 32 км/ч, а в интервале от 18 до 19 ч – не более 28 км/ч.

Нормирование простоев в пунктах погрузки и разгрузки

Для составления планового графика работы автомобиля необходимо не только рассчитать длительность движения между пунктами на маршруте на основе норматива среднетехнической скорости и сведений о расстояниях, важно иметь обоснованные нормативы простоев в пунктах погрузки и разгрузки. Как норматив среднетехнической скорости должен учитывать все условия движения на дорогах, так и нормативы длительности погрузочно-разгрузочных работ должны учитывать

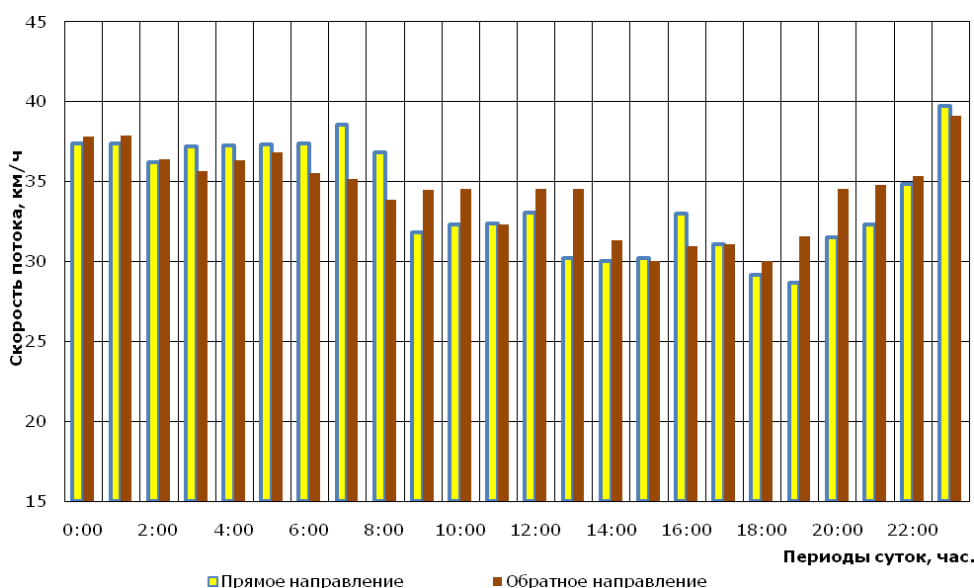
все объективно имеющиеся условия взаимодействия транспортных и погрузочно-разгрузочных средств.

Существует два основных варианта получения нормирования простоев в пунктах погрузки и разгрузки. Первый предполагает использование нормативов, которые содержатся в приложении 7 к «Правилам перевозки грузов автомобильным транспортом».

Второй вариант предполагает проведение хронометражных замеров взаимодействия автомобилей с погрузочно-разгрузочными пунктами. На основе результатов хронометража выявляются затраты времени на прием груза к перевозке и на сдачу его получателю. Они и составляют, собственно, основу для назначения нормативов простоев. Исключаются все непроизводительные затраты времени: на простой автомобилей в очереди, ожидание грузчиков, крановщиков или стропальщиков и т.д. Согласованное между перевозчиком и заказчиком транспортных услуг нормативное время простоев указывается

* Этот проспект относится к одной из основных транспортных магистралей города, протяженность 9,5 км, по три полосы для движения в каждом направлении. Под прямым направлением понимается движение с севера на юг [15].

согласно ст. 40 «Правил перевозки грузов автомобильным транспортом» в договоре перевозки.

Нормирование простоев в пунктах погрузки и разгрузки позволяет рассчитать обоснованные нормативы эксплуатационной скорости автомобиля и плановую длительность кругорейса (езды).

Заключение

Процессы цифровизации экономики России предопределяют переход на электронное документальное оформление автотранспортной деятельности. Уже разрешено оформление заявки (заказа) на транспортное обслуживание в электронном виде. Минтранс России осуществлен пилотный проект по использованию электронных форм путевого листа и транспортной накладной. До окончательного ввода в действие электронного документооборота можно выдавать водителю распечатку электронных документов для предъявления представителям контролирующих органов.

Электронный путевой лист относится к документам первичного учета, но его возможности как инструмента совершенствования планирования используются не полностью. По усмотрению автотранспортных предприятий для этих целей можно либо в дополнение к обязательным сведениям и с учетом соблюдения требований к формату

электронного путевого листа внести в его форму необходимые реквизиты для отражения задания на планируемые перевозки, либо разработать приложение к путевому листу.

Реалистичность плановых заданий в электронном путевом листе обеспечивается внесением в информационно-справочную базу автотранспортного предприятия обоснованных корпоративных нормативов. К важнейшим корпоративным нормативам относятся значения среднетехнической скорости, учитывающие особенности выполнения перевозок внутри населенных пунктов и в междугородном сообщении, и длительность простоев в пунктах погрузки и разгрузки.

Обоснованность нормативов среднетехнической скорости и длительности простоев в пунктах погрузки и разгрузки обеспечивается учетом при их разработке всех особенностей фактического хода транспортного процесса в конкретных условиях деятельности автотранспортного предприятия. В этом случае на основе нормативов будут получены объективно необходимые затраты времени на движение автомобиля между пунктами маршрута и выполнение погрузочно-разгрузочных работ, что даст основу для расчета графика работы автомобилей на линии, исключающего непроизводительные затраты времени при выполнении перевозок грузов. ■

Литература

1. Эксперимент по внедрению электронной транспортной накладной и электронного путевого листа в сфере автомобильного транспорта при перевозках пассажиров и грузов. URL: <http://e-perevozka.ru/> (дата обращения: 25.02.2023).
2. Голубчик А. М. Электронный документооборот на транспорте на современном этапе (отечественный и международный опыт) // Проблемы международной транспортной политики. Международная конференция 27 апреля 2022. Московский автомобильно-дорожный государственный технический университет (МАДИ). М., 2022. С. 13–19.
3. Ларин О. Н., Куприяновский В. П. Вопросы трансформации рынка транспортно-логистических услуг в условиях цифровизации экономики // International Journal of Open Information Technologies. 2018. Т. 6. № 3. С. 95–101. ISSN 2307-8162.
4. Машкина Н. А., Велиев А. Е. Влияние цифровой экономики на развитие транспортной отрасли в мире // ЦИТИСЭ. 2020. № 1 (23). С. 290–299.
5. Lukinskiy V., Lukinskiy V., Churilov R. Problems of the Supply Chain reliability evaluation // Transport and Telecommunication. Vol. 15. № 2. 2014. Pp. 120–129.

6. Козлов П. А. Информационные технологии на транспорте. Современный этап // Транспорт Российской Федерации. 2007. № 10. С. 38–41. ISSN 1994-831X.
7. Курганов В. М., Грязнов М. В., Дорофеев А. Н. Системное представление транспортного оператора в логистической цепи / Логистика: современные тенденции развития : м-лы XX Международн. научн.-практ. конф. – СПб, 2021. С. 172–179.
8. Курганов В. М., Грязнов М. В., Дорофеев А. Н. Обратные связи в управлении транспортной системой // Логистические системы в глобальной экономике. 2021. № 11. С. 189–193.
9. Villarreal B. Lean road transportation – A systematic method for the improvement of road transport operations / Villarreal, B., Garza-Reyes, J. and Kumar, V. Production Planning & Control, 2016. 27 (11). Pp. 865–877.
10. Курганов В. М., Мукаев В. Н., Грязнов М. В. Оптимизация затрат на автомобильные перевозки промышленного предприятия // Вестник Сибирского государственного автомобильно-дорожного университета. 2018. Т. 15, № 5 (63). С. 672–685. ISSN 2071-7296.
11. Эртман Ю. А. Потери транспортного производства : монография / Ю. А. Эртман, С. А. Эртман, О. Ю. Смирнова, А. В. Медведев. – Тюмень : ТИУ, 2021. 160 с.
12. Митрофанов Р. А. Оформление путевых листов – судебная практика // Налоги и финансы. 2011. № 3. С. 30–37. ISSN 2226-6720.
13. Николин В. И. Автотранспортный процесс и оптимизация его элементов. М. : Транспорт, 1990. – 191 с.
14. Ларин О. Н., Альметова З. В. Повышение эффективности эксплуатации автомобильного транспорта при транзитных грузоперевозках // Вестник Южно-Уральского государственного университета. № 30 (289). 2012. С. 161–166. ISSN 1997-0129.
15. Грязнов М. В. Результаты мониторинга организации дорожного движения по проспекту Карла Маркса г. Магнитогорска в таблицах и графиках : сборник материалов / М. В. Грязнов, К. А. Давыдов, С. В. Колобанов, В. Н. Мукаев [и др.] / под ред. д-ра техн. наук М. В. Грязнова. 2017. – 350 с.

References

1. An experiment on introduction of an electronic bill of lading and electronic shipping manifest in the field of road transport for transportation of passengers and cargo. [Ehksperiment po vnedreniyu ehlektronnoj transportnoj nakladnoj i ehlektronного путевого lista v sfere avtomobil'nogo transporta pri perevozkakh passazhirov i Грузов] URL: <http://e-perevozka.ru/> (accessed on: 02.25.2023).
2. Golubchik A. M. Electronic document management in transport at the current stage (domestic and international experience) // Problems of international transport policy. International Conference of April 27th, 2022. Moscow Automobile and Road Engineering State Technical University (MADI). [Ehlektronnyj dokumentooborot na transporte na sovremennom eh tape (otechestvennyj i mezhdunarodnyj opyt) // Problemy mezhdunarodnoj transportnoj politiki. Mezhdunarodnaya konferentsiya 27 aprelya 2022. Moskovskij avtomobil'no-dorozhnyj gosudarstvennyj tekhnicheskij universitet (MADI) Moscow, 2022. Pp. 13–19.
3. Larin O. N., Kupriyanovskiy V. P. Issues of transformation of the market of transport and logistics services in the conditions of economy digitalization [Voprosy transformatsii rynka transportno-logisticheskikh uslug v usloviyakh tsifrovizatsii ehkonomiki] // International Journal of Open Information Technologies. 2018. Vol. 6. No. 3. Pp. 95–101. ISSN 2307-8162.
4. Mashkina N. A., Veliyev A. E. The impact of the digital economy on the development of transport industry in the world // CITISE. [Vliyanie tsifrovoy ehkonomiki na razvitie transportnoj otrasli v mire // TsITISEh] 2020. No. 1 (23). Pp. 290–299.
5. Lukinskiy V., Lukinskiy V., Churilov R. Problems of the Supply Chain reliability evaluation // Transport and Telecommunication. Vol. 15. № 2. 2014. Pp. 120–129.
6. Kozlov P. A. Information technologies in transport. The current stage // Transport of the Russian Federation. [Informatsionnye tekhnologii na transporte. Sovremennyy eh tap // Transport Rossijskoj Federatsii] 2007. No. 10. Pp. 38–41. ISSN 1994-831X.
7. Kurganov V. M., Gryaznov M. V., Dorofeyev A. N. System representation of a transport operator in the logistics chain / Logistics: Modern development trends: Proceedings of the XX International Scientific Journal. [Sistemnoe predstavlenie transportnogo operatora v logisticheskoy tsepi / Logistika: sovremennye tendentsii razvitiya : materialy

- XX Mezhdunarodnoj nauchno-prakticheskoy konferentsii] – Practical conference – St. Petersburg, 2021. Pp. 172–179.
8. Kurganov V. M., Gryaznov M. V., Dorofeyev A. N. Feedbacks in transport system management // Logistics systems in the global economy. [Obratnye svyazi v upravlenii transportnoj sistemoy // Logisticheskie sistemy v global'noj ehkonomie] 2021. No. 11. Pp. 189–193.
 9. Villarreal B. Lean road transportation – A systematic method for improvement of road transport operations / Villarreal, B., Garza-Reyes, J. and Kumar, V. Production Planning & Control, 2016. 27 (11). Pp. 865–877.
 10. Kurganov V. M., Mukaev V. N., Gryaznov M. V. Automobile transportation cost optimization for an industrial enterprise // Bulletin of the Siberian State Automobile and Highway University. [Optimizatsiya zatrat na avtomobil'nye perevozki promyshlennogo predpriyatiya // Vestnik Sibirskogo gosudarstvennogo avtomobil'no-dorozhnogo universiteta] 2018. Vol. 15, No. 5 (63). Pp. 672–685. ISSN 2071-7296.
 11. Ertman Yu. A. Losses of transport production : monograph / Yu. A. Ertman, S. A. Ertman, O. Y. Smirnova, A. V. Medvedev. [Poteri transportnogo proizvodstva : monografiya / Yu. A. Ertman, S. A. Ertman, O. YU. Smirnova, A. V. Medvedev] – Tyumen : TIU, 2021. 160 p.
 12. Mitrofanov R. A. Registration of shipping manifests – judicial practice // Taxes and Finance. [Oformlenie putevykh listov – sudebnaya praktika // Nalogi i finansy] 2011. No. 3. Pp. 30–37. ISSN 2226-6720.
 13. Nikolin V. I. Motor transport process and optimization of its elements. [Avtotransportnyy protsess i optimizatsiya ego ehlementov] M. : Transport, 1990. – 191 p.
 14. Larin O. N., Almetova Z. V. Improving the efficiency of road transport operation in transit cargo transportation // Bulletin of the South Ural State University. [Povyshenie ehffektivnosti ehkspluatatsii avtomobil'nogo transporta pri tranzitnykh gruzoperevozkakh // Vestnik Yuzhno-Ural'skogo gosudarstvennogo universiteta] No. 30 (289). 2012. Pp. 161–166. ISSN 1997-0129.
 15. Gryaznov M. V. Results of monitoring the organization of traffic along Karl Marx Avenue in Magnitogorsk in charts and graphs: collection of materials / M. V. Gryaznov, K. A. Davydov, S. V. Kolobanov, V. N. Mukaev [et al.] / edited by Dr. of Technical Sciences M. V. Gryaznov. [Rezul'taty monitoringa organizatsii dorozhnogo dvizheniya po prospektu Karla Marksa g. Magnitogorska v tablitsakh i grafikakh : sbornik materialov / M. V. Gryaznov, K. A. Davydov, S. V. Kolobanov, V. N. Mukaev [i dr.] / pod red. d-ra tekhn. nauk M. V. Gryaznova] 2017. – 350 p.

Статья сдана в редакцию 17 апреля 2023 года

Организация и логистика

УДК 656.09

Е. Ю. Кузнецова, Д. А. Овсянников

Стэйкхолдерский подход в реализации системы утилизации вышедших из эксплуатации транспортных средств

UDC 656.09

E. Y. Kuznetsova, D. A. Ovsyannikov

Stakeholder approach in implementation of the system of disposal of decommissioned vehicles

Аннотация

Остро встала проблема развития обратной логистики в связи с увеличением количества возрастных транспортных средств, создающих наряду с угрозой безопасного их эксплуатирования экологическую угрозу.

Проанализированы ключевые стэйкхолдеры, выявлены их интересы и возникающие барьеры, учет которых лег в основу формирования научно-методических задач в деле создания единой государственной системы утилизации и рециклинга с учетом возможностей рециклинга грузового автомобильного транспорта наряду

с легковым. Предложена организационная схема создания системы утилизации вышедших из эксплуатации транспортных средств, включающая ключевых стэйкхолдеров. Выдвинуто предложение о создании Ассоциации переработчиков транспортных средств как координатора сложного инфраструктурного проекта государственного уровня значимости. Обозначены информационно-управленческие взаимодействия между предприятиями системы утилизации транспортных средств и субъектами транспортной системы и правительственными органами. Поставлена

ключевая задача создания базы данных о продуктах утилизации как информационной основы формирования системы рециклинга и минимизации отходов, подлежащих уничтожению на основе идеологии обратной логистики, сделано предположение, что данная база поможет назначить субъект, ответственный за автомобиль по завершении его жизненного цикла, как обязательный элемент системы.

Ключевые слова: обратная логистика, система утилизации транспортных средств, рециклинг, стэйкхолдеры.

DOI: 10.20291/2079-0392-2023-2-96-108

Статья рекомендована к публикации М. А. Журавской, канд. техн. наук, доцентом, исполнительным директором Уральской логистической ассоциации E-mail: zma@noula.ru.

Елена Юрьевна Кузнецова, д-р эконом. наук, профессор; кафедра организации машиностроительного производства Уральского федерального университета; Екатеринбург, Россия. E-mail: e.y.kuznetsova@urfu.ru. ORCID 0000-0003-1225-457X.

Денис Анатольевич Овсянников, аспирант, кафедра организации машиностроительного производства Уральского федерального университета; Екатеринбург, Россия. E-mail: mmcd5@mail.ru. ORCID 0000-0002-0269-0303.

© Е. Ю. Кузнецова, Д. А. Овсянников, 2023

The article is recommended for publishing by M. A. Zhuravskaya, Candidate of Technical Sciences, Associate Professor, Executive Director of the Ural Logistics Association E-mail: zma@noula.ru.

Elena Yurievna Kuznetsova, Doctor of Economic Sciences, Professor; Department of Organization of Machine-Building Production of the Ural Federal University; Yekaterinburg, Russia. E-mail: e.y.kuznetsova@urfu.ru. ORCID 0000-0003-1225-457X.

Denis Anatolyevich Ovsyannikov, Post-graduate student, Department of Organization of Machine-Building Production, Ural Federal University; Yekaterinburg, Russia. E-mail: mmcd5@mail.ru. ORCID 0000-0002-0269-03.

© E. Y. Kuznetsova, D. A. Ovsyannikov, 2023

Abstract

The problem of the development of reverse logistics has become acute due to the increase in the number of age-related vehicles, which, along with the threat of their safe operation, pose an environmental threat.

The key stakeholders are analyzed, their interests and emerging barriers are identified, their consideration formed the basis for formation of scientific and methodological objectives in creation of a unified state system of disposal and recycling, taking into account the possibilities of

recycling of freight trucks along with passenger cars. The organizational scheme for creation of the system for disposal of decommissioned vehicles, including key stakeholders, is proposed. The proposal has been put forward to create the Association of Vehicle Processors as a coordinator of a complex infrastructure project of state significance. The information and management interactions between the enterprises of the vehicle recycling system and subjects of the transport system and government agencies are indicated. The

key task of creating a database of recycling products as the information basis for formation of the recycling system and minimization of waste to be destroyed based on the ideology of reverse logistics is set, and it is assumed that this database will help to appoint the subject responsible for a vehicle at the end of its life cycle as an obligatory element of the system.

Keywords: reverse logistics, vehicle recycling system, recycling, stakeholders.

DOI: 10.20291/2079-0392-2023-2-96-108

Россия подошла к тому периоду развития, когда остро встала проблема развития обратной логистики [1, 2]. Транспортные средства (ТС), как и всё остальное в этом мире, подчиняется закону жизненного цикла. Рано или поздно наступает момент физического устаревания ТС, когда использовать его уже нельзя, а продать не получается или невыгодно [3]. Владелец необходимо официально утилизировать своё ТС в соответствии с законодательством [4], для этого нужно взаимодействовать с заинтересованными и ответственными лицами, которые отвечают за утилизацию, – участниками юридического отчуждения от владельца автомобиля и операторами процесса переработки.

Утилизация автомобилей как специализированный вид деятельности в России слабо развита [5, 6]. Ежегодно наблюдается прирост ТС на дорогах страны, что говорит об увеличении парка машин, среди которых достаточно большой процент ТС, изживших свой срок и негодных к эксплуатации по техническому состоянию. Такие автомобили усугубляют ситуацию и с точки зрения безопасности движения, и с точки зрения экологии. От износа автошин атмосфера загрязняется отработанными газами, пылью и сажой. Изношенный

автотранспорт создает зону с устойчивым превышенным уровнем санитарно-гигиенических нормативов загрязнения воздуха – очевидным усилением экологических проблем.

Снижается и уровень безопасности. Подошедший к пределу своей работоспособности автомобиль становится источником опасности для окружающих. Это отражается в увеличении процента аварийных случаев из-за износа узлов и агрегатов автомобиля, а также тяжести последствий в ДТП из-за отсутствия современных систем безопасности (к ним можно отнести антиблокировочную систему тормозов, антипробуксовочную систему, систему курсовой устойчивости, систему распределения тормозных усилий, систему экстренного торможения, систему обнаружения пешеходов, электронную блокировку дифференциала, систему кругового обзора, систему аварийного рулевого управления, систему помощи движения по полосе, систему помощи при перестроении, систему распознавания дорожных знаков, систему контроля усталости водителя, систему помощи при спуске (подъеме), подушки безопасности, ремни безопасности и т.д.).

На дорогах России в 2021 году совершено 133331 ДТП, 7616 из которых совершены из-за неудовлетворительного

технического состояния транспортных средств, что составляет 5,71 %. В Свердловской области положение по данному показателю имеет более серьезный характер. Так, в 2021 г. на территории Свердловской области совершено 2771 ДТП, в 189 виной признаны технически неисправные транспортные средства, что составляет 6,82 %. Основная доля совершенных ДТП из-за неудовлетворительного технического состояния автомобилей приходится на ТС ранних годов выпуска, с возрастом машин более десяти лет (по России – 5773 из 7616 ДТП, по Свердловской области – 148 из 189 ДТП, что составляет 75,8 и 78,31 % соответственно) [7]. Из приведённых данных видно, что одна из основных проблем аварийности – старый автомобильный парк

на дорогах всей России. По статистике, доля таких машин составляет более половины всех ТС, участвующих в дорожном движении (рис. 1).

Кроме того, что парк автомобильной техники возрастом старше десяти лет по состоянию на начало 2022 г. составляет более половины от всего количества автомобилей, так ещё и количество транспортных средств за последние семь лет возросло в Свердловской области и стране в целом на 17,62 % и 11,59 % соответственно (рис. 2), а судьба снятых с регистрации автомобилей официально нигде не отслеживается.

Прекративший свой жизненный цикл автомобиль должен служить материальным ресурсом, источником для вторичной переработки всех материалов, из которых он был изготовлен.



Рис. 1. Автомобильный транспорт, стоящий на регистрационном учёте в России и Свердловской области



Рис. 2. Количество автомобилей, стоящих на регистрационном учёте в РФ и в Свердловской области в 2015–2021 гг.

Нерециклируемая часть подлежит утилизации. Исходя из вышесказанного утилизация автомобилей должна происходить в направлении переработки и последующего их использования.

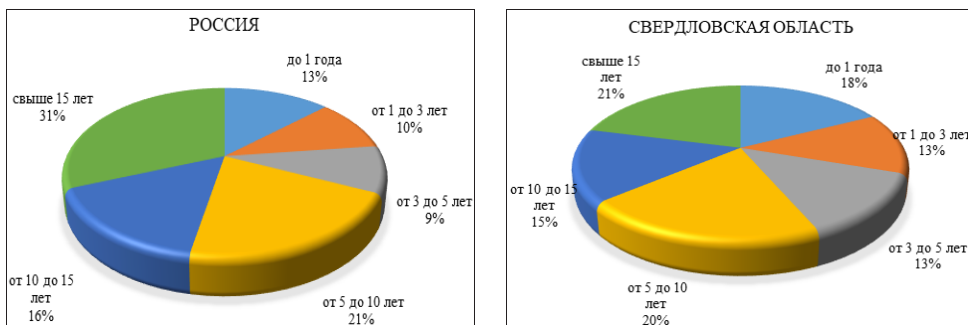
Эти факторы являются серьезной причиной скорейшей постановки вопроса о создании удобной и понятной как для владельцев личного транспорта, так и коммерческих автомобилей системы утилизации и рециклинга вышедших из эксплуатации ТС.

Рассматриваемая проблема проанализирована для Свердловской области в рамках научной школы Уральского федерального университета. Рассмотрен состав ТС (возрастная структура), проанализированы существующие мощности по утилизации и рециклингу и поставлены задачи по их пополнению. Исследованы логистические возможности существующих транспортно-складских терминалов с учетом масс перерабатываемых грузов. Созданы наработки по дифференциации операторов утилизационно-рециклинговой структуры в зависимости от выполняемых функций. Проведены расчеты по возможному варианту размещения утилизационных мощностей на территории Свердловской области [8–10]. Наработки были сделаны для легкового транспорта. Сейчас

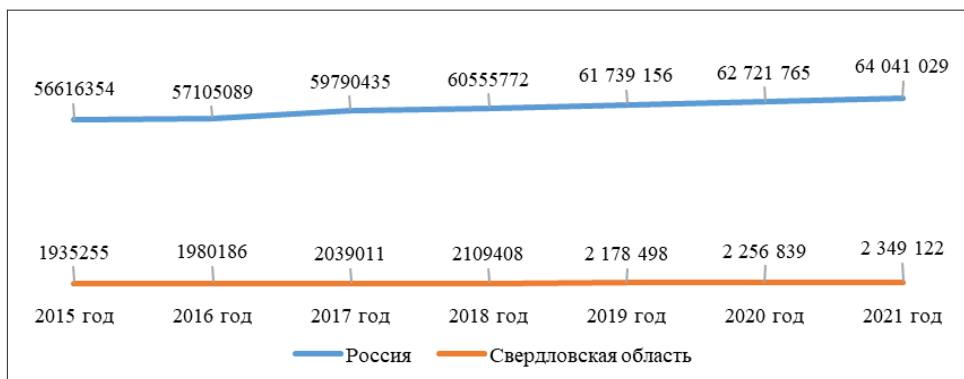
ставится более масштабная задача расширения наработок и применения идеи логистики возвратной логистики для грузового транспорта. Здесь необходимо будет учесть большую массу объектов переработки, специфику материалов (цельносварные бронированные кузова и многоосные колесные тягачи, используемые в силовых структурах, добывающей промышленности и т.д.), особенности спецтранспорта (остатки растворов в бетонорастворных машинах, бензина и нефти в бензовозах, ртутьсодержащих компонентов в переключателях управления освещением и в антиблокировочных системах тормозов, различного рода окислители авиационного и ракетного топлива в специализированном транспорте, рабочие гидравлические жидкости специального транспорта (строительной, добывающей промышленности)) и т.д.

Итак, утилизация грузовых автомобилей требует особой технологической и организационной проработки вопроса, отличной от подобных наработок для легковых автомобилей.

Поскольку утилизационной системы в России пока не создано, считаем целесообразным остановиться на анализе заинтересованных сторон данной системы (таблица 1).

Таблица 1

Стэйкхолдеры процесса вышедшего из эксплуатации ТС

Участник	Интересы участников системы	Барьерные вопросы
Автовладельцы	Получение финансовой выгоды Освобождение физического пространства от автоотходов Прекращение уплаты транспортных налогов в случае неиспользования автомобиля Получение скидки на новый автомобиль Активная жизненная позиция автовладельца по отношению к экологии окружающей среды	Слабая осведомленность о процессе утилизации, оплата всевозможных пошлин и услуг, связанных со сдачей автомобиля на утилизацию Нет возможности контроля процесса переработки в случае с экологической безопасностью
Транспортные логистические системы, автотранспортные компании	Освобождение площадей от транспорта, выведенного из эксплуатации Снижение расходов за счет сокращения требуемых площадей Получение субсидий	Часто стоимость транспортировки выше остаточной стоимости автомобиля

Продолжение табл. 1

Участник	Интересы участников системы	Барьерные вопросы
Государственные органы (Минпром, Минтранс, надзорные органы и т.д.)	Сокращение издержек в транспортной системе региона Поддержание экологии и снижение экологического ущерба в регионах Предоставление новых рабочих мест Пополнение бюджета, сбережение запаса природных ресурсов Экономия электроэнергии, уменьшение площади мусорных свалок Повышение экологичности и безопасности транспортной системы за счет омоложения автопарка Обеспечение энергосбережения за счет омоложения автопарка Стимулирование обновления парка подвижных средств	Неотработанная организационная и правовая схемы по условиям утилизации Нет мощностей для утилизации и рециклинга (по разным видам материалов) Низкая рентабельность предприятий, входящих в утилизационную систему, на начальном этапе, поэтому – привлечение спонсорской помощи в России
Госавтоинспекция	Обеспечение активной и пассивной безопасности при обновлении автомобильного парка на более современные образцы с современными системами безопасности	Снятие автомобиля с регистрационного учета возможно только по обращению владельца либо в судебном порядке (бессрочный учет) Нет единой информационной базы (совместно с Минобороны России) при снятии с учета полноприводных и грузовых автомобилей
Предприятия-изготовители автомобилей	Получение выгоды за счет использования дешевого вторичного сырья Дополнительный спрос на автомобили Государственное субсидирование при выполнении программы утилизации	Высокая стоимость автомобилей отечественного производства в связи с большим числом импортных комплектующих
Официальные дилеры автопроизводителей	Дополнительный спрос на автомобили по программе утилизации Компенсация из утилизационного фонда	Неотработанная организационная схема по условиям утилизации Правовая неопределённость
Предприятия по переработке вторсырья, скупщики металлолома	Получение финансовой выгоды Низкая конкурентность рынка Низкий барьер входа на рынок	Бюрократические проволочки в открытии предпринимательской структуры Низкий доход при исполнении всех требований и условий организации скупки и переработки материалов частными лицами Несоответствие оборудования перерабатываемому материалу, отсутствие комплектующих и запасных частей к импортному оборудованию
Посредники, предоставляющие сопутствующие услуги	Помощь в оформлении различного рода документов Эвакуация к месту утилизации Магазины, гостиницы, предприятия общепита и т.д., расположенные поблизости к месту утилизации	Осуществление деятельности на непостоянной основе

Участник	Интересы участников системы	Барьерные вопросы
Ремонтные и сервисные предприятия	Использование ремонтного фонда запасных частей, в частности, дефицитных в условиях введения запрета на ввоз в Россию с территории недружественных государств Освобождение площади от автоотходов Снижение расходов за счет сокращения требуемых площадей	Неподтвержденная надежность и безопасность ТС при использовании элементов, бывших в эксплуатации
Рынок автомобильных запчастей	Доход от продажи автозапчастей, годных к эксплуатации, полученных от системы утилизации	Нет барьеров
Научно-исследовательские структуры	Гранты и субсидии от правительства Финансирование от коммерческих структур разработки новых материалов и технологий для системы утилизации	Нет прямого запроса от правительства и коммерческих структур на разработку новых материалов и технологий для системы утилизации

Рассматривая состав стейкхолдеров и их интересы, мы понимаем, что препятствий на пути внедрения возвратной логистики больше, нежели очевидных выгод для участников процесса. Тем не менее стоит задача формирования нашего общего мировоззрения и достижения понимания того, что прекративший свой жизненный цикл автомобиль должен служить материальным ресурсом, источником для вторичной переработки всех материалов, из которых он был изготовлен. Нересциклируемая часть подлежит переработке.

Утилизация ТС как процесс – это не просто юридическое открепление и физическое воздействие на автомобиль, это комплекс организационно-технических мероприятий, направленный на повышение экологического, экономического и социального уровня благосостояния государства.

Научно-методические задачи реализации процесса утилизации вышедших из эксплуатации грузовых автомобилей

Задача 1 – уточнение терминов «утилизация» и «обратная логистика» – возникла из-за неоднозначной трактовки понятия. Янглоязычная версия термина

«утилизация» – это рециклинг. На самом деле, часть утилизируемых элементов в случае рассмотрения автомобиля как объекта утилизации ликвидируется. Поэтому «утилизация» для объекта исследования «грузовой автомобиль» представляет собой комплексное понятие, которое может быть уточнено после определения задач утилизации: 1) разборка и демонтаж, 2) очищение и детоксикация, приведение в безопасное состояние элементов, имеющих особый порядок обращения на базе соответствующих технологий, 3) разукрупнение изделия, приведение его в транспортно-пригодное состояние, 4) дефектация, которая должна проводиться не формально, по общей категории годности всего изделия, а конкретно по отдельным блокам, и только на производственной базе специалистами организаций, имеющих лицензию на производство или ремонт конкретного вида техники. Разумно было бы в контракт на утилизацию сразу включать требования по восстановлению ресурса демонтированных запчастей и их хранению в интересах использования в народном хозяйстве, 5) постановка на учет составных частей и комплектующих изделий, потенциально годных для дальнейшего использования, обеспечения

эксплуатации и ремонта автомобильной техники, 6) восстановление и ремонт пригодных деталей и узлов, оформление эксплуатационной документации, постановка на учет восстановленных составных частей и комплектующих изделий, 7) промышленная переработка во вторичные ресурсы на базе соответствующих технологий, 8) ликвидация неретицилируемых отходов, 9) определение цены контракта на утилизацию конкретного изделия.

На наш взгляд, все эти элементы и составляют суть обратной логистики.

Практики, занимающиеся утилизацией, отмечают, что столкновение мнений происходит вокруг той части, которая наполняет термин «утилизация» реальным смыслом, описывает, что делается до ликвидации, что попадает на утилизацию в качестве объекта, и какие продукты получают на выходе.

Продуктами утилизации должны стать вторичные ресурсы (сталь и цветной металл, пластмассы), ценные агрегатные составляющие (узлы, агрегаты и изделия народно-хозяйственного назначения), подлежащие дефектации, ремонту и восстановлению.

Таким образом, утилизация — это комплексная организационно-техническая, экологическая и экономическая задача, включающая в себя реализацию мероприятий по оценке состояния и переработке вышедших из эксплуатации автомобилей для эффективного использования полученных в результате рециклинговых процессов изделий и материалов для вовлечения в экономический оборот и безопасной ликвидации неретицилируемых остатков.

Задача 2: формулирование принципов утилизации и определение роли государства.

Утилизация как ресурсосберегающий процесс. Речь должна идти не только о получении и применении стального и цветного утиля, но и демонтаже и дальнейшем использовании годных к эксплуатации и ремонтнопригодных запчастей.

Принцип безопасности (безопасность транспортировки к местам проведения

работ и в ходе мероприятий по утилизации, безопасность населения, экологическая безопасность).

Экономическая эффективность коммерческих организаций по утилизации и производимых ими работ (утилизируемые вышедшие из эксплуатации транспортные средства — это потенциальный источник дорогостоящего сырья и материалов, которые после демонтажа, обрезки, измельчения, сортировки полученного лома по типам сырья и материалов приводятся в соответствие с требованиями ГОСТов и реализуются на рынке. Предлагается в контракте на утилизацию на конкретное изделие определять возвратный потенциал продукции, учитывающий не только минимальный набор получаемых продуктов утилизации (лом цветных, черных и драгметаллов), но и годных к эксплуатации и ремонтнопригодных узлов и компонентов.

Принцип самокупаемости утилизационных предприятий предполагает разрешение им реализовывать восстановленные узлы и компоненты на основе рыночных отношений после прохождения сертификации и использовать полученный доход как источник финансовых ресурсов для своей деятельности. Лицензированные предприятия, ремонтирующие дефицитные запчасти, должны признаваться официальными производителями восстановленных запчастей, а сами восстановленные дефицитные запчасти с официально установленным гарантированным ресурсом — пригодными для использования при ремонте соответствующей автомобильной техники.

Принцип открытости информации. Предполагает формирование базы данных по восстановленным запасным частям, узлам и агрегатам с их номенклатурой и количеством.

За государством остается ключевая задача: разумно наладить государственную систему утилизации всех видов транспортных средств в рамках концепции обратной логистики, подвести под нее юридическую базу, установить

обязательные правила утилизации ТС, находящихся в собственности государственных предприятий, коммерческих предприятий и в личной собственности физических лиц. Предметом государственного регулирования должно быть определение условий выхода из эксплуатации транспортных средств в интересах экологических показателей существования территории. Критериями может быть или возрастной показатель, или показатель технических характеристик работы ТС (окончание установленного разработчиком срока эксплуатации, наступление состояния непригодности использования ТС по целевому назначению в результате физического или морального износа или повреждения), наработать передовые технологии диагностики, утилизации (рециклинга, восстановления и ликвидации) всех видов ресурсов, организационно свести Минпромторг, Минфин, Минюст, Министерство обороны, Роскосмос и прочие ключевые государственные структуры и корпорации для согласования интересов в деле государственной значимой задачи утилизации вышедших из эксплуатации транспортных средств. Как вариант, создать организационно-управленческую метаструктуру для реализации данной задачи, отрегулировать создание полноценной базы данных по полученным в результате утилизации ресурсам для общегосударственного пользования.

Задача 3: определение роли промышленных предприятий.

Элементами промышленной переработки (утилизации) служат разборка, дефектация, рециклинг для последующего рационального применения всех образующихся полезных продуктов ликвидации. Эти технологические процессы требуют лицензирования. Для дефектации, определения ремонтпригодности и особенно восстановления ресурса частей и агрегатов у предприятий должны заводские условия и заводские специалисты. Промышленные предприятия являются владельцами технологий,

мощностей и специалистов для процесса утилизации.

Дискуссионным остается вопрос о месте проведения некоторых работ. Речь идет о первичном разукрупнении габаритного ТС для приведения его в транспортировочно-пригодное состояние.

Этот вопрос поднимался в некоторых научных работах, например, в [11], где предлагалось использовать утилизационные предприятия разного типа в зависимости от решаемой задачи и используемых технологий по аналогии с логистическими операторами: пункты приема, специализирующиеся на оформлении актов об утилизации и предоставлении транспортных услуг, специализированные утилизирующие компании, выполняющие определенный сегмент работ по утилизации и выпускающие узкий перечень вторичных материалов, на которые имеется наибольший спрос на рынке, крупные утилизирующие компании, обеспечивающие решение полного спектра задач системы утилизации и осуществление большинства потоков взаимодействий, являющиеся локальными игроками на рынке, крупные утилизирующие компании, решающие полный спектр задач системы утилизации и осуществляющие все потоки взаимодействий высокой интенсивности, выполняющие уникальные комплексные проекты, связанные с разработкой решений по утилизации и рециклингу. Но здесь решался вопрос для легковых ТС, в случае же с грузовыми ТС и ТС спецназначения вопрос усложняется из-за существенно большей массы рассматриваемых ТС и требования в некоторых случаях специальных производственных условий. Вопрос об обязательной транспортировке для проведения предварительных перед утилизацией работ для подобного рода техники на лицензированное предприятие остается открытым.

Следует также нормативно закрепить вопрос о демонтированных с утилизируемых ТС узлов и агрегатов дефицитных видов, не имеющих визуально определяемых аварийных дефектов,

которые могут быть отправлены на переработку во вторичное сырье только после того, как в результате дефектации будет установлена их непригодность для ремонта. Комплекующие, признанные негодными для ремонта, должны приводиться в состояние, не позволяющее их дальнейшее использование, кроме как в виде вторичного сырья.

Задача 4: транспортно-логистическая составляющая.

Транспортировка вышедших из эксплуатации ТС к месту утилизации, особенно если речь идет большеразмерных и тяжелых автомобилях, — это часть технологического процесса утилизации автомобилей. Здесь целесообразна схема, позволяющая осуществлять первичный разбор и разукрупнение автомобиля в пунктах первичного приема и консолидации тяжелых грузов, но проработка этой части схемы утилизации подлежит специальному изучению и тщательному проектированию с учетом юридических, технологических и экономических составляющих процесса.

В целом решение организационных вопросов создания общей утилизационной системы на уровне государства позволит вычленив удельную стоимость утилизации по видам, заложить ее в критерии торгов и обеспечить возможность конкурировать по существенным параметрам, стимулировать проведение максимального спектра работ по месту нахождения вышедших из эксплуатации ТС и сэкономить средства.

Задача 5: создание базы данных о продуктах утилизации.

В настоящее время документация на списанную технику уничтожается на предприятии-владельце, вся информация о наработке и предыдущем ремонте элементов обнуляется. Следует поставить вопрос о передаче формуляров на ТС утилизатору для использования в ходе дефектации и для составления информационного уведомления будущих пользователей на восстанавливаемые и подлежащие реализации агрегаты, узлы и детали.

Такой порядок обращения с агрегатами, узлами и деталями позволит четко фиксировать начальное и конечное состояние изделия, перечень ремонтных воздействий для придания новых качеств при непосредственном участии конструктора и организованной системы контроля с регламентированным ценообразованием, что важно для потребителя.

Предлагаемая система позволит максимально исключить появление на рынке нелегальных агрегатов, узлов и деталей ненадлежащего качества и тем самым снизить аварийность ТС, для ремонта которых они могли быть использованы.

Возможность информационного обеспечения потенциальных потребителей информацией о номенклатуре и объемах деталей и узлов с восстановленным ресурсом позволит расширить потенциальный спрос в связи с имеющейся в этом случае гарантией производителя.

Пользователь должен иметь прозрачную историю, достоверную информацию по наработке, состоянию и потенциальному остаточному сроку службы. В случае же с несертифицированными пригодными узлами или агрегатами никто ответственности за состояние этих запчастей и их остаточный ресурс не несет, и в этом главная проблема.

Организационная схема создания системы утилизации вышедших из эксплуатации транспортных средств

Такая схема должна объединять в единую структуру всех перечисленных стейкхолдеров, учитывать их интересы и ставить в качестве задач по развитию те проблемы и барьеры, которые были выявлены в результате исследования (см. таблицу 1). Кроме того, проектируя общую утилизационную систему для РФ, можно пойти двумя путями: а) создание системы для отдельной области, а затем расширение отработанного опыта на другие области, республики и автономные края и округа

РФ (рис. 3), б) создание сразу общей для РФ системы.

В рис. 3 представлены участники транспортного рынка. Компании системы утилизации – частично существующие, предполагается их существенное пополнение за счет компаний по комплексной переработке автоотходов.

Новым элементом является Ассоциация переработчиков транспортных средств (организационно-управленская метаструктура), на которую возлагается роль координации данного сложного инфраструктурного проекта.

Схема для второго варианта принципиально не изменится.

В таблице 2 представлена схема информационно-управленческого взаимодействия стейкхолдеров системы

утилизации вышедших из эксплуатации транспортных средств.

Построение организационной схемы утилизации вышедших из эксплуатации транспортных во многом зависит от определения субъекта, ответственного за автомобиль по завершении его жизненного цикла и понимания субъекта (структуры), координирующего систему утилизации.

Координацию процесса и всей системы предлагается возложить на Ассоциацию переработчиков транспортных средств. С назначением ответственного сложнее. В зарубежной практике это часто автопроизводитель, но на российском рынке масса зарубежных автомобилей.



Рис. 3. Организационная схема создания системы утилизации вышедших из эксплуатации транспортных средств

Таблица 2

Информационно-управленческие взаимодействия между предприятиями системы утилизации транспортных средств и субъектами транспортной системы и правительственными органами

Участники автотранспортного комплекса информационные		Тип и интенсивность взаимодействий*		
		материальные	финансовые	
Внутренние	Автопроизводители	П +++	О +++	П +
	Автовладельцы	О +++	П +++	К ++
	Ремонтные и сервисные предприятия	О ++	П +++	К ++
	Официальные дилеры автопроизводителей	П ++	–	К ++
	Транспортно-логистические системы и автотранспортные компании	О +	П +++	К ++
	Рынок автомобильных запчастей	О +++	О +++	П ++
	Предприятия по переработке и утилизации	П О +++	П О +++	ПО +++
Внешние	Министерство транспорта	П +++	–	–
	Министерство промышленности и торговли	К +++	–	К +
	Федеральное/региональное правительство	П +++	–	П ++
	НИИ	П +++	–	К ++

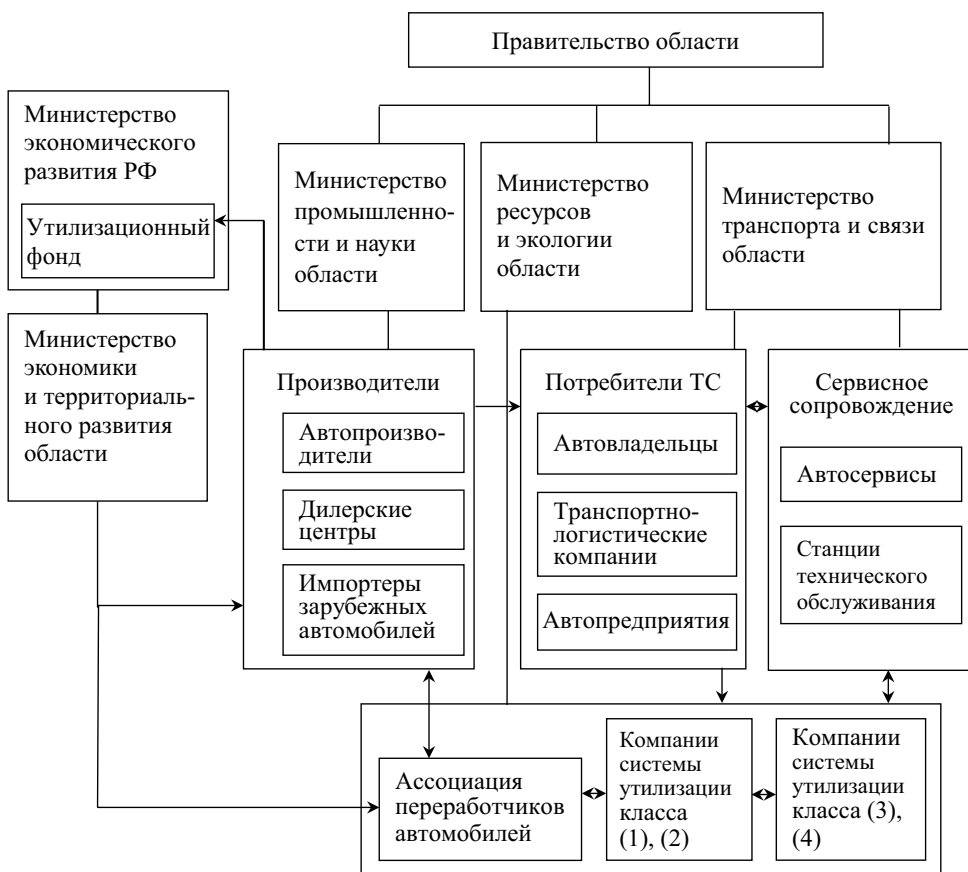
*П – прямой поток (направленный к системе авторециклинга); О – обратный поток; К – косвенный поток; «+++» – сильное взаимодействие; «++» – умеренное взаимодействие; «+» – слабое взаимодействие; «–» – взаимодействие отсутствует.

Выводы

Главным результатом исследования явилось понимание того, что создание системы утилизации и рециклинга вышедших из эксплуатации ТС является общегосударственной задачей, которая связана со стремительным ростом количества ТС на дорогах страны и объемом ТС с чрезвычайно высоким сроком эксплуатации (пробегом), создающим угрозы общественного характера (повышением аварийности и экологического загрязнения). Для создания системы утилизации грузовых ТС разработаны научно-методические задачи

теоретического и прикладного характера на основе анализа существующих стейкхолдеров процесса. К теоретическим задачам отнесены задачи по уточнению терминов «утилизация» и «обратная логистика» и формулированию принципов утилизации с определением роли государства в этом процессе. К прикладным задачам отнесено уточнение роли промышленных предприятий, разработка транспортно-логистической составляющей в предложенной организационной схеме создания системы утилизации вышедших из эксплуатации ТС, в которой представлены существующие участники транспортного рынка

и новый элемент – Ассоциация переработчиков транспортных средств. Сформулирована главная практическая задача – создание базы данных о продуктах утилизации как цифровой платформы системы. Для всех представленных

задач определены ключевые стейкхолдеры, положительно или отрицательно влияющие на реализацию системы утилизации вышедших из эксплуатации транспортных средств. ■

Литература

1. Кузнецова А. Г. Реверсивная логистика в системе циркулярной экономики: теоретический аспект // Журнал социологических исследований. 2021. Т. 6. № 2. С. 14–21. ISSN 2500-0500.
2. Зуева О. Н. Экологический аспект реверсивной логистики вторичных ресурсов / Региональные рынки потребительских товаров: качество, экологичность, ответственность бизнеса : сб. тр. науч.-практ. конф. (с международным участием) / под общ. ред. Ю. Ю. Сусловой Красноярск : Сибирский федеральный университет, 2019. С. 217–222. ISBN: 978-5-7638-4092-6.
3. Akulova A. A., Podolyak O. O., Mineeva T. A. «Green» innovations in transport branch: restrictions, ways of realization // SHS Web of Conferences. 2017. Vol. 35. ISSN 2261-2424.
4. Федеральный закон от 24.06.1998 N 89-ФЗ «Об отходах производства и потребления». URL: https://www.consultant.ru/document/cons_doc_LAW_19109/ (дата обращения: 04.01.2023).
5. Филимонов Е. А. Проблемы утилизации и рециклинга автомобилей в России // Наука и образование: сохраняя прошлое, создаём будущее : сб. ст. XXXII Междунар. науч.-практ. конф. – Пенза : Наука и просвещение, 2021. С. 70–72. ISBN 978-5-00159-741-4.
6. Котик С. В. Проблемы утилизации вышедших из эксплуатации автомобилей в России // Современные тенденции молодежной науки : сб. ст. науч.-практ. конф. – Брянск : Брянский государственный инженерно-технологический университет. 2020. С. 186–188. ISBN 978-5-98573-272-6.
7. Показатели состояния безопасности дорожного движения: сайт ГИБДД России. URL: <http://stat.gibdd.ru/> (дата обращения: 2.01.2023).
8. Peculiarities of the foreign manufactures cars recycling in Russia / E. Y. Kuznetsova, N. A. Amosov, O. O. Podoliak, M. A. Zykova // IOP Conference Series: Materials Science and Engineering. 2020. № 971(5). ISSN 1757-8981.
9. Размещение предприятий утилизации автотранспорта в Уральском регионе / А. А. Акулова, Е. Ю. Кузнецова, Г. А. Маркин, Е. О. Юферова // Вестник СибАДИ. 2017. № 3 (55). С. 81–87. ISSN 2071-7296.
10. Optimization of Locating of Recycling Facilities for Vehicles in the Region / E. Kuznetsova, A. Markina, V. Parshina, N. Amosov // Advances in Intelligent Systems and Computing. 2020. Vol. 1115. P. 218–232. ISSN 2194-5357.
11. Акулова А. А., Кузнецова Е. Ю. Организация процесса утилизации в российском автотранспортном комплексе // Вестник УрГУПС. 2015. № 4 (28). С. 81–90. ISSN 2079-0392.

References

1. Kuznetsova A. G. Reverse logistics in the system of circular economy: a theoretical aspect // Journal of Sociological Research. [Kuznetsova A. G. Reversivnaya logistika v sisteme cirkulyarnoy ekonomiki: teoreticheskij aspekt // Zhurnal sociologicheskikh issledovanij]. 2021. Vol. 6. No. 2. P. 14–21. ISSN 2500-0500.
2. Zueva O. N. Environmental aspect of reverse logistics of secondary resources / Regional consumer goods markets: quality, sustainability, business responsibility : proceedings of science and practice conference. [Zueva O. N. Ekologicheskij aspekt reversivnoj logistiki vtorichnyh resursov / Regional'nye rynki potrebitel'skih tovarov: kachestvo, ekologichnost', otvetstvennost' biznesa sb. tr. nauch.-prakt. konf. (s mezhdunarodnym uchastiem) / pod obshch. red. YU. YU. Suslovoj Krasnoyarsk : Sibirskij federal'nyj universitet]. 2019. P. 217–222. ISBN 978-5-7638-4092-6.
3. Akulova A. A., Podolyak O. O., Mineeva T. A. «Green» innovations in transport branch: restrictions, ways of realization // SHS Web of Conferences. 2017. Vol. 35. 4 p. eISSN 2261-2424.

4. Federal Law No. 89-FZ of 24.06.1998 «On Production and Consumption Waste» https://www.consultant.ru/document/cons_doc_LAW_19109. [Federal'nyj zakon ot 24.06.1998 N 89-FZ «Ob othodah proizvodstva i potrebleniya» https://www.consultant.ru/document/cons_doc_LAW_19109/].
5. Filimonov E. A. Problems of utilization and recycling of cars in Russia // Science and education: preserving the past, creating the future : proceedings of science and practice conference. [Filimonov E. A. Problemy utilizacii i reciklinga avtomobilej v Rossii // Nauka i obrazovanie: sohranyaya proshloe, sozdayom budushchee : sb. st. XXXII Mezhdunar. nauch.-prakt. konf. – Penza : Nauka i prosveshchenie]. 2021. P. 70–72. ISBN 978-5-00159-741-4.
6. Kotik S. V. Problems of recycling of decommissioned cars In Russia // Modern trends of youth science : proceedings of science and practice conference. [Kotik S. V. Problemy utilizacii vyshedshih iz ekspluatatsii avtomobilej v Rossii // Sovremennye tendencii molodezhnoj nauki : sb. st. nauch.-prakt. konf. – Bryansk : Bryanskij gosudarstvennyj inzhenerno-tehnologicheskij universitet]. 2020. P. 186–188. ISBN 978-5-98573-272-6.
7. Indicators of the state of road safety: the website of the Traffic Police of Russia. URL:// <http://stat.gibdd.ru/> (accessed 2.01.2023). [Pokazateli sostoyaniya bezopasnosti dorozhnogo dvizheniya: sayt GIBDD Rossii. URL:// <http://stat.gibdd.ru/> (data obrashcheniya 2.01.2023)].
8. Peculiarities of the foreign manufactures cars recycling in Russia / E. Y. Kuznetsova, N. A. Amosov, O. O. Podoliak, M. A. Zyкова // IOP Conference Series: Materials Science and Engineering. 2020. № 971 (5). ISSN 17578981.
9. Placement of vehicle recycling enterprises in the Ural region / A. A. Akulova, E. Yu Kuznetsova, G. A. Markin, E. O. Yuferova // Bulletin of SibADI. 2017. № 3 (55). P. 81–87. ISSN 2071-7296.
10. Optimization of Locating of Recycling Facilities for Vehicles in the Region/ E. Kuznetsova, A. Markina, V. Parshina, N. Amosov // Advances in Intelligent Systems and Computing. // Advances in Intelligent Systems and Computing. 2020. V. 1115. P. 218–232. ISSN 2194-5357.
11. Akulova A. A., Kuznetsova E. Yu. Organization of the recycling process in the Russian motor transport complex // Herald of the Ural State University of Railway Transport. [Akulova A. A., Kuznetsova E. Yu. Organizaciya processa utilizacii v rossijskom avtotransportnom komplekse. // Vestnik Ural'skogo gosudarstvennogo universiteta putej soobshcheniya]. 2015. No. 4 (28). Pp. 81–90. ISSN 2079-0392.

Статья сдана в редакцию 19 января 2023 года

В. В. Багинова, Д. В. Кузьмин

Применение алгоритмов маршрутизации агента при разработке дискретно-событийных имитационных моделей с использованием инструментов железнодорожной библиотеки Anylogic

UDC 519.876.5

V. V. Baginova, D. V. Kuzmin

Application of agent routing algorithms in the development of discrete-event simulation models using Anylogic Railway Library tools

Аннотация

Описываются разработанные алгоритмы выбора железнодорожного пути агентом (поезд, вагон, локомотив и т.д.) при дискретно-событийном моделировании технологической работы железнодорожного транспорта с использованием инструментов железнодорожной библиотеки Anylogic.

Рассматриваются варианты выбора пути: последовательный и разнонаправленный перебор, случайный выбор, выбор путей четной/нечетной нумерации, выбор пути с использованием тернарного оператора. Отмечаются преимущества и недостатки каждого из вариантов.

В работе приведены листинги JAVA-кода, позволя-

ющие разработчикам имитационных моделей оперативно использовать предлагаемые алгоритмы на практике при разработке имитационных дискретно-событийных моделей технологической работы железнодорожного транспорта в среде AnyLogic. Использование представленных алгоритмов позволит избежать гипертрофии

Статья рекомендована к публикации А. Н. Рахмангуловым, д-ром техн. наук, доцентом, профессором кафедры «Логистика и управление транспортными системами» Магнитогорского государственного технического университета им. Г. И. Носова. E-mail: prtrans@gmail.com.

Вера Владимировна Багинова, д-р техн. наук, профессор, зав. кафедрой «Логистика и управление транспортными системами» Федерального государственного автономного образовательного учреждения высшего образования «Российский университет транспорта»; Москва, Россия. E-mail: vvbaginova@gmail.com ORCID 0000-0002-6289-1078.

Дмитрий Владимирович Кузьмин, канд. техн. наук, доцент, доцент кафедры «Логистика и управление транспортными системами» Федерального государственного автономного образовательного учреждения высшего образования «Российский университет транспорта»; Москва, Россия. E-mail: kuzminmiit@gmail.com. ORCID 0000-0002-0585-392X.

Публикуется в рамках реализации гранта ОАО «РЖД» на развитие научно-педагогических школ в области железнодорожного транспорта, № 5106164 от 28.12.2022.

© Д. В. Кузьмин, В. В. Багинова, 2023

The article is recommended for publishing by A. N. Rakhmangulov, Doctor of Technical Sciences, Associate Professor, Professor of «Logistics and Management of Transport Systems» Department of Magnitogorsk State Technical University named after G. I. Nosov. E-mail: prtrans@gmail.com.

Vera Vladimirovna Baginova, Doctor of Technical Sciences, Professor, Head of «Logistics and Management of Transport Systems» Department of the Federal State Autonomous Educational Institution of Higher Education «Russian University of Transport»; Moscow, Russia. E-mail: vvbaginova@gmail.com ORCID 0000-0002-6289-1078.

Dmitry Vladimirovich Kuzmin, Candidate of Technical Sciences, Associate Professor, Associate Professor of «Logistics and Management of Transport Systems» Department of the Federal State Autonomous Educational Institution of Higher Education «Russian University of Transport»; Moscow, Russia. E-mail: kuzminmiit@gmail.com. ORCID 0000-0002-0585-392X.

Published as part of the implementation of the grant of JSC «Russian Railways» for the development of scientific and pedagogical schools in the field of railway transport, No. 5106164 dated 12.28.2022.

© D. V. Kuzmin, V. V. Baginova, 2023

архитектуры диаграммы процесса, сделать модель понятной и масштабируемой.

Для удобства восприятия материала все представленные алгоритмы выбора свободного пути рассматриваются на примере путевого развития станции тушиковского типа. В грузовом сегменте такие станции часто являются элементом транспортного инфраструктурного развития морских и речных портов, а также крупных промышленных предприятий. В пассажирском сегменте – пассажирскими станциями крупных населенных пунктов.

Ключевые слова: дискретно-событийное моделирование, имитационное моделирование, железнодорожная библиотека Anylogic, алгоритмы маршрутизации агента, транспортное моделирование

DOI: 10.20291/2079-0392-2023-2-109-118

Abstract

The developed algorithms for choosing a railway track by an agent (train, railcar, locomotive, etc.) are described for discrete-event modeling of the technological operation of railway transport using the tools of the Anylogic railway library.

Various options for choosing a track are considered: sequential and multidirectional search, random selection, selecting tracks of even/odd numbering, selecting a track using a ternary operator. The advantages and disadvantages of each of the options are specified.

The paper presents JAVA code listings which allow developers of simulation models to quickly apply the proposed algorithms to practice when developing simulation discrete-event models of technological operation of railway transport in the AnyLogic environment.

The use of the presented algorithms allows us to avoid hypertrophy of the process diagram architecture, make the model understandable and scalable.

For the convenience of perception of the material, all the presented algorithms for choosing a free track are considered on the example of the track development of a dead-end station. In the cargo segment, such stations are often an element of the transport infrastructure development of sea and river ports, as well as large industrial enterprises. In the passenger segment they are passenger stations of large settlements.

Keywords: discrete event modeling, simulation modeling, Anylogic railway library, agent routing algorithms, transport modeling

DOI: 10.20291/2079-0392-2023-2-109-118

При дискретно-событийном моделировании технологических процессов работы железнодорожного транспорта возникает необходимость корректной реализации архитектуры исполнительной части модели. Некоторые современные среды моделирования позволяют использовать готовые решения в виде встроенных библиотек железнодорожного транспорта, однако большая вариативность технологических операций, связанных с выполнением маневров подвижным составом, не позволяет предусмотреть наличие готовых библиотечных решений, удовлетворяющих всей палитре возможных задач.

Зачастую объемная операционная работа железнодорожного транспорта, закладываемая в диаграмму процесса модели, реализуется путем последовательного выполнения множества локальных операций с агентом. Например, при моделировании внутристанционных

перемещений для каждого железнодорожного пути создается отдельная архитектурная ветка, обеспечивающая моделирование поведения агента. Такой подход сильно усложняет архитектуру диаграммы процесса, приводит к избыточным ветвлениям, дублированию архитектурных частей и гипертрофии структуры. Наиболее негативные эффекты такого подхода – плохая читаемость и адаптивность архитектурной части.

Под читаемостью модели понимается доступность и понятность архитектурной реализации диаграммы процесса. Сложная структура исполнительной части модели повышает риски её некорректной работы и затрудняет работу разработчика. В какой-то момент сложная модель перестает быть понятной даже для автора, не говоря уже о разработчиках, поддерживающих или корректирующих ее дальнейшую

работу. При работе с такими моделями даже корректно проведенный эксперимент не гарантирует отсутствия искажений и ошибок в работе исполнительской части модели.

Под адаптивностью модели понимается свойство, при котором количественное изменение элементов разметки пространства или параметров, конфигурирующих модель, не приводит к необходимости принципиальных правок структуры исполнительской части. Например, добавление новых или удаление уже существующих железнодорожных путей из разметки пространства путевого парка станции не требует серьезных изменений диаграммы процесса.

В наибольшей степени качество реализации диаграммы процесса определяется компетентностью автора в двух аспектах: первое – владение инструментом моделирования на уровне, позволяющем строить компактные и понятные модели; второе – глубокое понимание моделируемого процесса, позволяющее обеспечить необходимый уровень абстракции решаемой задачи. Подробнее общие вопросы разработки лаконичных моделей рассмотрены в работе [1]. В контексте разработки имитационных моделей работы железнодорожного транспорта можно упомянуть работы [2, 3, 4].

В настоящей статье рассматривается вопрос моделирования процессов движения железнодорожного подвижного состава при выполнении различных технологических операций на станции. Учитывая большую вариативность возможных маневров, фокус исследования сосредоточен на двух аспектах: выбор свободного железнодорожного пути

агентом и формирование маршрута движения агента.

Для более удобного восприятия материала все представленные алгоритмы выбора свободного пути рассматриваются на примере путевого развития станции тупикового типа (рис. 1).

Как правило, станции такого типа используются в крупных населенных пунктах – местах объемного формирования и поглощения пассажиропотоков, имеющих интенсивное движение. В качестве примера можно привести московский узел, в котором большинство железнодорожных вокзалов являются тупиковыми начальными-конечными пунктами (Казанский, Киевский, Павелецкий, Ленинградский, Ярославский, Рижский, Ярославский). В грузовом сегменте железнодорожные станции тупикового типа часто являются элементом инфраструктурного развития морских и речных портов, а также крупных промышленных предприятий. Станции тупикового типа имеют ряд характерных особенностей, отражающихся на технологии их эксплуатации: повышенная нагрузка на единственную горловину станции, высокая конфликтность маршрутов, низкий скоростной режим движения и т.д. Все это приводит к необходимости разработки методологических инструментов моделирования работы таких объектов.

Здесь отдельно стоит прокомментировать акцент данной работы на рассмотрении процесса выбора пути. Разумеется, движение поездов, локомотивов, различной техники по путям станции не хаотично и управляется диспетчером, т.е. машинист поезда не принимает самостоятельных решений



Рис. 1. Схема путевого развития станции тупикового типа

относительно выбора любого из свободных путей. Однако любая модель подразумевает определенный уровень абстракции, упрощений в описании и т.д. В зависимости от специфики решаемой задачи вопрос «управляемой» и «самостоятельной» маршрутизации подвижного состава в модели может иметь разную значимость.

Самый простой инструмент выбора свободного пути из возможных альтернатив – тернарный оператор. Его использование целесообразно при осуществлении выбора из двух возможных вариантов. Синтаксис условного оператора состоит из трех компонентов: условие ? код1 (условие выполняется) : код2 (условие не выполняется).

При использовании этой условной конструкции можно оперировать двумя типами элементов разметки пространства: железнодорожный путь (RailwayTrack) и точка железнодорожного пути (PositionOnTrack). Данный вариант имеет два преимущества: простота использования и возможность задания элементарной приоритетности выбора. Однако этот инструмент имеет четкую область эффективного использования, определяемую малым набором возможных альтернатив. Использование тернарного оператора для выбора из более чем двух альтернатив возможно, хотя это приводит к написанию сложных синтаксических конструкций кода и к внутреннему несовершенству модели. Для таких задач рекомендуется использовать другие инструменты выбора пути.

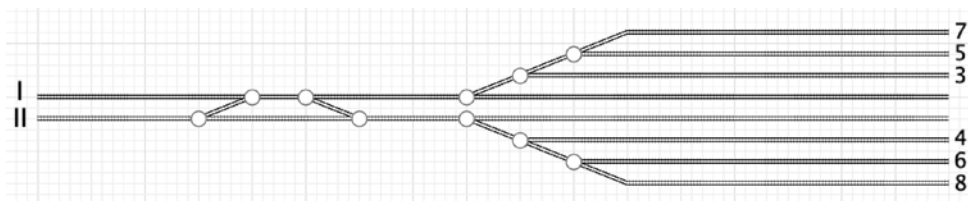
В случае сложного, объемного путевого развития моделируемой станции рекомендуется объединять пути парка (элементы разметки пространства модели) в массивы, так называемые коллекции. Объединение в коллекции осуществляется согласно базовым принципам

работы с Java-кодом – строгой типизацией данных. В случае решения задачи выбора пути массив может состоять из элементов типа RailwayTrack или PositionOnTrack.

Перебор массива может выполняться направленно и случайным порядком. Более того, коллекции позволяют избежать больших манипуляций с моделью при изменении вариантов инфраструктурного развития (удаления или добавления путей).

Стоит отметить, что в данной работе не рассматривается вариант алгоритма с удалением экземпляров массива при занятости пути*.

Разберем подробнее каждый из возможных вариантов работы с массивами.

Использование различных вероятностных распределений позволяет реализовать условно-случайный выбор свободного пути. Приведем пример алгоритма с использованием равномерного вероятностного распределения [5]. Это распределение является дискретным, имеет интервал с максимальным и минимальным значениями, в пределах которого осуществляется равновероятностная генерация случайного значения. Такой тип вероятностного распределения максимально удовлетворяет специфике решаемой задачи, так как выбор свободного пути в контексте данной задачи – это событие, имеющее ограниченное количество равновероятностных исходов. Случайная величина определяется согласно

$$p(x) = \frac{1}{n},$$

$$a \in (\dots, -2, -1, 0, 1, 2, \dots),$$

$$b \in (\dots, -2, -1, 0, 1, 2, \dots),$$

$$n = b - a + 1.$$

Для практической реализации алгоритма используем в качестве опери-

* Такой вариант представлен, например, в материале [6]. Авторы не ставят под сомнение компетентность разработчиков, однако предлагаемое нецелесообразно, так как железнодорожный путь в условиях технологических процессов может многократно в течение короткого промежутка времени менять статус занятости. Текущая занятость пути не отменяет его возможности скорого дальнейшего использования, поэтому при моделировании железнодорожных процессов целесообразно и логично разработка функций, в которых реализовано не удаление занятого пути, а его исключение из рассмотрения через запрос статуса его занятости.

руемого объекта элемент разметки пространства – железнодорожный путь. Все пути парка объединены в коллекцию `Railways`, хранящую объекты типа `RailwayTrack`. За процесс движения агента в диаграмме отвечает функциональный блок `TrainMoveTo`. Цель движения задаётся функцией, возвращающей значение свободного пути. Проверка занятости пути осуществляется методом `isEmpty()`. Ниже представлен листинг кода функции выбора пути назначения.

```
int i = uniform_discr (0, Railways.size() - 1);
while (i >= 0)
{
    RailwayTrack trackRandom = Railways.get(i);
    if (trackRandom.isEmpty() == true)
        return trackRandom;
    if (trackRandom.isEmpty() == false)
        i = uniform_discr (0, Railways.size() - 1);
}
return null;
```

Логика работы функции можно визуализировать в виде блок-схемы, представленной на рис. 2.

Направленный перебор массива может выполняться в различной логике: последовательное занятие путей парка, занятие путей четного или нечетного направлений и т.д. Рассмотрим каждый из них.

При реализации простого направленного перебора функция последовательно запрашивает статус занятости пути у каждого экземпляра коллекции. Листинг кода функции можно представить в виде следующего варианта кода:

```
for (int i = 0; i <= Railways.size(); i++)
{
    RailwayTrack trackRandom = Railways.get(i);
    if (trackRandom.isEmpty() == true)
        return trackRandom;
}
return null;
```

Алгоритм работы функции представим в виде блок-схемы, представленной на рис. 3.

Такой перебор может быть выполнен как в прямом, так и в обратном направлении. Для изменения направления



Рис. 2. Блок-схема функции случайного перебора массива с использованием равномерного вероятностного распределения



Рис. 3. Блок-схема функции последовательного перебора массива

перебора достаточно изменить условие выполнения цикла.

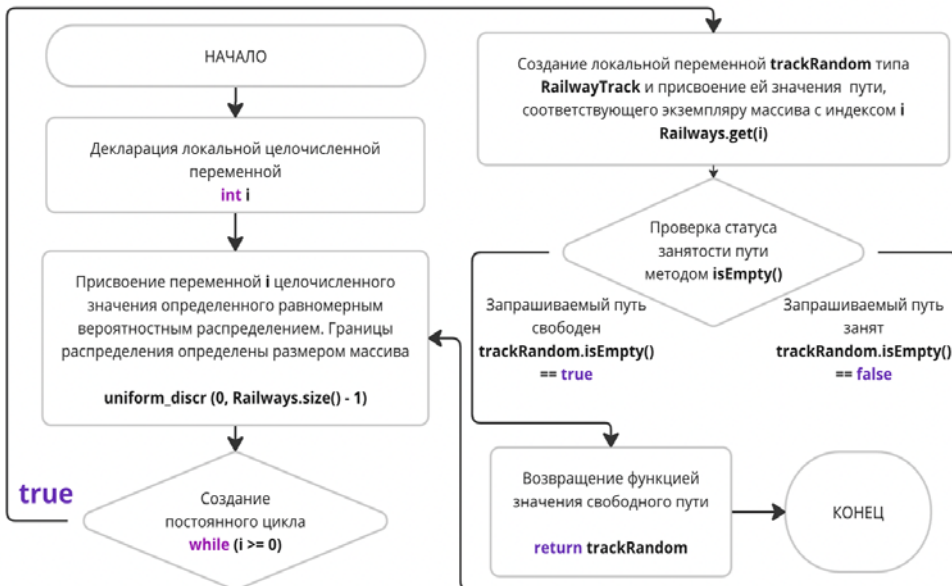
```

for (int i = Railways.size() - 1; 0 <= i; i--)
{
    RailwayTrack trackRandom = Railways.get(i);
    if (trackRandom.isEmpty() == true)
        return trackRandom;
}
return null;

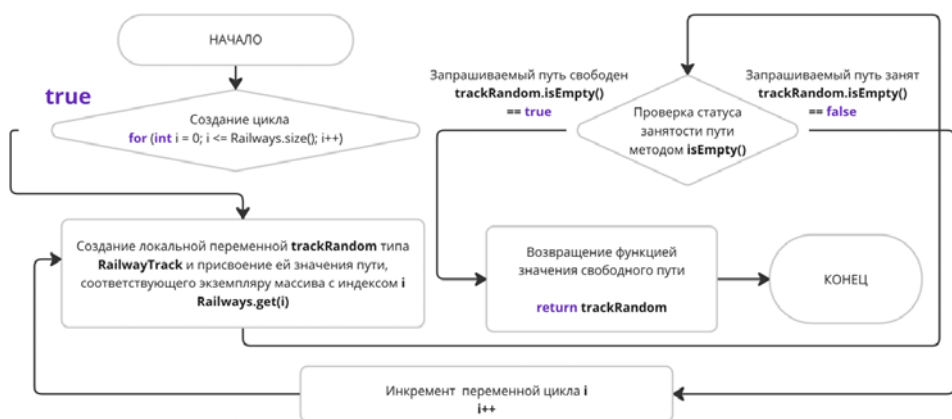
```

Этот вариант требует предварительной сортировки массива в соответствии с необходимой последовательностью выбора пути. Изменение последовательности расположения экземпляров в массиве позволяет изменить приоритетность выбора пути без изменения направления перебора массива. Однако при наличии сложного путевого развития рекомендуется изменять именно направление перебора, а не последовательность расположения экземпляров массива.

Необходимо отметить, что последовательные алгоритмы перебора при значительных размерах массивов (скажем, в несколько сотен экземпляров) неэффективны. В крайнем случае функция вынуждена перебрать все экземпляры массива, что существенно снижает скорость вычислений и не эффективно использует вычислительные мощности. При работе с массивами больших размеров на практике используются иные

алгоритмы перебора, например бинарный поиск. Однако при решении задач имитационного моделирования железнодорожных процессов таких объемных массивов не возникает, поэтому данные алгоритмы вполне удовлетворяют специфике решаемой задачи.

Задача выбора путей, определенного направления или номера может быть реализована в имитационной модели различными вариантами. Самый простой – объединение путей четного и нечетного направлений, путей разных грузовых районов и специализаций, причальных путей и т.д. в отдельные коллекции с дальнейшим использованием рассмотренных алгоритмов их перебора. В этом случае можно создать две или больше независимые архитектурные ветки. При необходимости в интерфейсе модели можно предусмотреть элементы управления, задающие последовательность выбора пути. Такой вариант рационален для станций сквозного типа. В условиях перемещений агента по станции тупикового типа целесообразно реализовать алгоритм выбора пути в рамках единой ветки диаграммы процесса (рис. 4).

Часто на станциях тупикового типа используется порядковая нумерация путей без их деления на четные и нечетные. Существуют исключения, например, Ленинградский вокзал Москвы. Часто такое деление обусловлено



Рис. 4. Принципиальная схема архитектуры диаграммы процесса для станций сквозного (а) и тупикового (б) типа при принятии агента на станцию

технологией работы, например, разделением пригородного и дальнего сообщения.

Рассмотрим этот пример для демонстрации практической реализации маршрутизации агента в условиях зонирования путей парка по назначению. При разделении агентов (поездов) на пригородное и дальнее сообщение необходимо определить атрибут идентификации агента. В этом случае целесообразно создать отдельные типы вагонов (`RailCar`, `RailCarSuburb`) и локомотивов (`Locomotive`, `LocomotiveSuburb`) для пригородного и дальнего сообщений соответственно. Процедура создания типов вагонов и формирования поездов подробно описана в [7].

Идентифицировать агента можно с помощью функции, проверяющей тип локомотива и возвращающей функцию поиска свободного пути соответствующего массива.

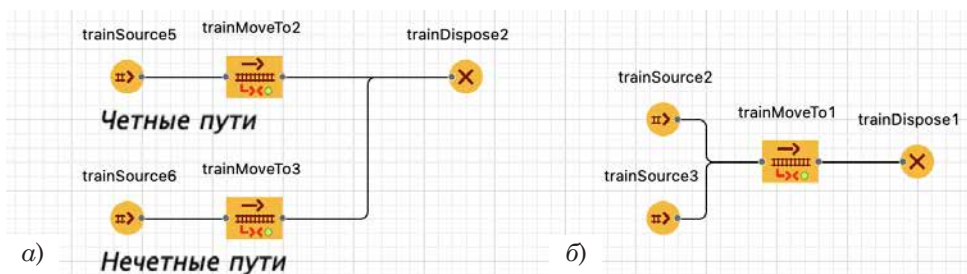
```
Agent loco = train.getCar(0);
```

```
if (loco instanceof Locomotive)
    return function6LongDitdance();
if (loco instanceof LocomotiveSuburb)
    return function5Suburb();
```

```
return null;
```

Функция запрашивает тип первого агента в составе поезда (локомотива) и возвращает одну из двух функций (`function6LongDitdance()`, `function5Suburb()`), перебирающей пути по отдельным коллекциям путей четной и нечетной нумерации (`RailwaysSuburb`, `RailwaysLongDistance`).

Алгоритм работы функции можно представить в виде блок-схемы (рис. 5).

Разработанные алгоритмы имеют область эффективного использования и за пределами пассажирского сегмента железнодорожных перевозок. Например, разработанные решения могут быть использованы при моделировании принятия поездов на разные грузовые районы припортовых станций или промышленных предприятий.

Принципы поиска, резервирования и выбора пути при построении дискретно-событийных моделей технологической работы железнодорожного транспорта служат методологическим фундаментом разработки моделей. Приведенные алгоритмы и листинги кода могут быть полезны широкому кругу разработчиков имитационных моделей с различным уровнем компетенций в программировании. ■



Рис. 5. Блок-схема функции идентификации агента и последовательного перебора соответствующих массивов свободного пути

Литература

1. Борщев А. В. Как строить простые, красивые и полезные модели сложных систем. URL: <https://elibrary.ru/item.asp?id=21684292> (дата обращения: 29.03.2023).
2. Rail yard digital twin implementation into an industrial information system / P. N. Mishkurov, A. N. Rakhmangulov, S. N. Kornilov, D. V. Aleksandrin. – Text : electronic. – American Institute of Physics Inc., 2022. – P. 030026. URL: <https://www.elibrary.ru/item.asp?id=48148417> (дата обращения: 29.03.2023).
3. Rakhmangulov A. N. Digital Twins of Railway Junctions Based on a Simulation Model / A. N. Rakhmangulov, P. N. Mishkurov, S. N. Kornilov. URL: <https://www.elibrary.ru/item.asp?id=48446523> (дата обращения: 29.03.2023).
4. Имитационные модели в цифровых двойниках железнодорожных узлов / А. Н. Ракхмангулов, С. Н. Корнилов, П. Н. Мишкurov, Д. В. Александрин. URL: <https://www.elibrary.ru/item.asp?id=49939838> (дата обращения: 29.03.2023).
5. Kuzmin D. Discrete event simulation model of the railway station / D. Kuzmin, V. Baginova, A. Ageikin. – Text : electronic. – Elsevier B. V., 2022. – P. 929–937. URL: <https://www.elibrary.ru/item.asp?id=49274725> (дата обращения: 28.03.2023).
6. Вебинар: моделирование железнодорожных узлов в AnyLogic. Вебинар. – 2016. URL: <https://www.youtube.com/watch?v=h3mjmyEKkks> (дата обращения: 29.03.2023).
7. Сортировочная горка (моделирование ж.-д. узла) | Документация AnyLogic. URL: <https://anylogic.help/ru/tutorials/rail/index.html> (дата обращения: 30.03.2023).
8. Forming and developing the controller terminal regional network for conditions of the Russia Federation / D. V. Kuzmin, V. V. Baginova, A. N. Rakhmangulov [et al.] // International Journal of Economic Perspectives. – 2017. – Vol. 11. № 2.
9. Кузьмин, Д. Особенности организации контейнерных перевозок с использованием средств многоподходного имитационного моделирования / Д. Кузьмин // РИСК: ресурсы, информация, снабжение, конкуренция. – 2014. – № 3. – С. 39–43. ISSN 1560-8816.
10. Кузьмин, Д. В. Имитационная модель региональных контейнерных перевозок // Транспорт Урала. – 2015. – № 1 (44). – С. 114–118. ISSN 1815-9400.

References

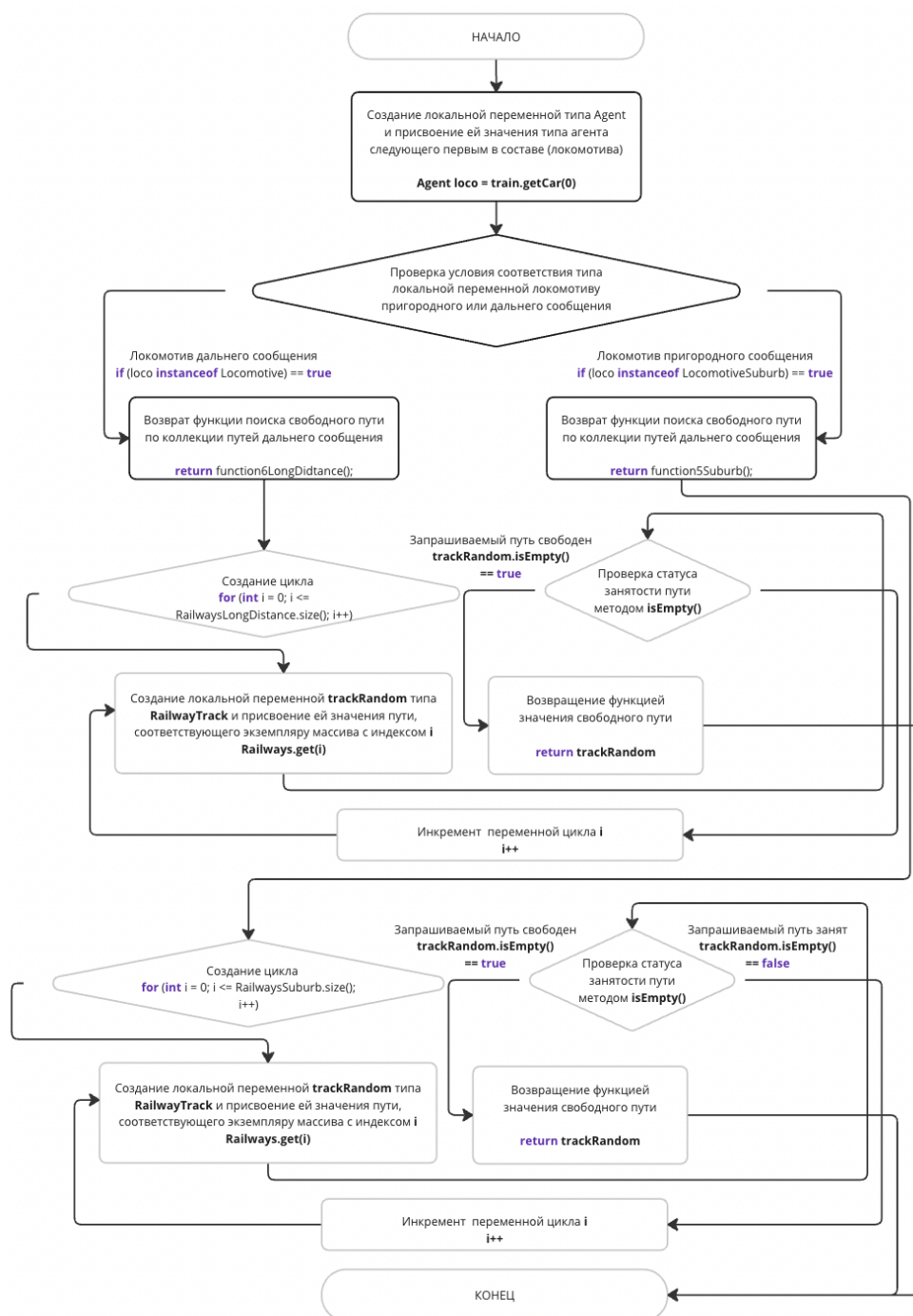
1. Borshchev A. V. How to build simple, beautiful and useful models of complex systems. [Kak stroit' proste, krasivye i poleznye modeli slozhnykh system] URL: <https://elibrary.ru/item.asp?id=21684292> (accessed on: 03.29.2023).
2. Rail yard digital twin implementation into an industrial information system / P. N. Mishkurov, A. N. Rakhmangulov, S. N. Kornilov, D. V. Aleksandrin. – Text : electronic. – American Institute of Physics Inc., 2022. – P. 030026. URL: <https://www.elibrary.ru/item.asp?id=48148417> (accessed on: 29.03.2023).
3. Rakhmangulov A. N. Digital Twins of Railway Junctions Based on a Simulation Model / A. N. Rakhmangulov, P. N. Mishkurov, S. N. Kornilov. URL: <https://www.elibrary.ru/item.asp?id=48446523> (accessed on: 29.03.2023).
4. Simulation models in digital doubles of railway junctions / A. N. Rakhmangulov, S. N. Kornilov, P. N. Mishkurov, D. V. Alexandrin. [Imitatsionnye modeli v tsifrovyykh dvoynnikakh zheleznodorozhnykh uzlov / A. N. Rakhmangulov, S. N. Kornilov, P. N. Mishkurov, D. V. Aleksandrin] URL: <https://www.elibrary.ru/item.asp?id=49939838> (accessed on: 03/29/2023).
5. Kuzmin D. Discrete event simulation model of the railway station / D. Kuzmin, V. Baginova, A. Ageikin. – Text : electronic. – Elsevier B. V., 2022. – P. 929–937. URL: <https://www.elibrary.ru/item.asp?id=49274725> (accessed on: 28.03.2023).
6. Webinar: simulation of railway junctions in AnyLogic. Webinar. [Vebinar: modelirovanie zheleznodorozhnykh uzlov v AnyLogic. Vebinar] – 2016. URL: <https://www.youtube.com/watch?v=h3mjmyEKkks> (accessed on: 03.29.2023).
7. Hump yard (simulation of railway junction) | AnyLogic documentation. [Sortirovochnaya gorka (modelirovanie zh.-d. uzla) | Dokumentatsiya AnyLogic] URL: <https://anylogic.help/ru/tutorials/rail/index.html> (accessed on: 30.03.2023).
8. Forming and developing the controller terminal regional network for conditions of the Russia Federation / D. V. Kuzmin, V. V. Baginova, A. N. Rakhmangulov [et al.] // International Journal of Economic Perspectives. – 2017. – Vol. 11. № 2.
9. Kuzmin, D. Features of the organization of container transportation using means of multi-pass simulation modeling / D. Kuzmin // RISK: resources, information, supply,

- competition. [Osobennosti organizatsii kontrejlnykh perevozok s ispol'zovaniem sredstv mnogopodkhodnogo imitatsionnogo modelirovaniya / D. Kuz'min // RISK: resursy, informatsiya, snabzhenie, konkurenciya] 2014. – No. 3. – Pp. 39–43. ISSN 1560-8816.
10. Kuzmin, D. V. Simulation model of regional contrailer transportation // Transport of the Urals. [Imitatsionnaya model' regional'nykh kontrejlnykh perevozok // Transport Urala] – 2015. – № 1(44). Pp. 114–118. «Logistics and Management of Transport Systems». ISSN 1815-9400.

Статья сдана в редакцию 18 апреля 2023 года

УДК 656.073

Н. А. Ковалева, Н. С. Воронин, А. И. Хашев

Развитие транспортно-технологических систем при организации контейнерных перевозок с применением современных технологий

UDC 656.073

N. A. Kovaleva, N. S. Voronin, A. I. Hashev

Development of transport and technological systems in organization of container transportation with the use of modern technologies

Аннотация

Анализ контейнерных перевозок грузов в России показал интенсивный рост объема перевозок за последние годы и повышенный спрос на экспортно-импортные перевозки по маршруту Россия – Китай в 2022 г. [1–6, 11–12]. Описаны технологические и логистические преимущества разных контейнерных технологий, применяемых при перевозке различных родов груза.

Дана характеристика и проанализированы показатели работы ПАО «ТрансКонтейнер». Рассмотрены

мероприятия по совершенствованию деятельности компании путем использования современной технологии складных контейнеров для перевозки грузов в направлении Россия – Китай. Представлены основные преимущества складных контейнеров 4FOLD в сравнении с технологией Staxxon.

Проведен анализ расходов на эксплуатацию складных контейнеров 4FOLD и рассчитана экономия при их использовании в сравнении с универсальными контейнерами. Рассмотрена целесообразность применения

складных контейнеров 4FOLD с терминала филиала ПАО «ТрансКонтейнер» на Северо-Кавказской железной дороге со станции Ростов-Товарный в Китай (порт Циндао). Доказана экономическая эффективность от внедрения перспективных современных технологий – складных контейнеров 4FOLD филиалом ПАО «ТрансКонтейнер» на Северо-Кавказской железной дороге на ст. Ростов-Товарный. Эффективность предлагаемой технологии достигается за счет снижения эксплуатационных расходов при терминальной

Статья рекомендована к публикации Д. И. Кочневой, канд. техн. наук, Уральский государственный университет путей сообщения. E-mail: DKochneva@usurt.ru.

Наталья Александровна Ковалева, канд. техн. наук, кафедра «Логистика и управление транспортными системами» Ростовского государственного университета путей сообщения; Ростов-на-Дону, Россия. E-mail: nvihreva@gmail.com. ORCID 0000-0001-8272-2354.

Николай Семенович Воронин, канд. техн. наук, кафедра «Логистика и управление транспортными системами» Ростовского государственного университета путей сообщения; Ростов-на-Дону, Россия. E-mail: nsvoronin21@mail.ru. ORCID 0009-0000-7456-8887.

Аскер Измудинович Хашев, канд. техн. наук, кафедра «Логистика и управление транспортными системами» Ростовского государственного университета путей сообщения; Ростов-на-Дону, Россия. E-mail: hash-93@mail.ru. ORCID 0000-0001-6160-1385.

© Н. А. Ковалева, Н. С. Воронин, А. И. Хашев, 2023

The article is recommended for publishing by D. I. Kochneva, Candidate of Technical Sciences, Ural State University of Railway Transport. E-mail: DKochneva@usurt.ru.

Natalia Aleksandrovna Kovaleva, Candidate of Technical Sciences, «Logistics and Management of Transport Systems» Department, Rostov State Transport University; Rostov-on-Don, Russia. E-mail: nvihreva@gmail.com. ORCID 0000-0001-8272-2354.

Nikolay Semenovich Voronin, Candidate of Technical Sciences, «Logistics and Management of Transport Systems» Department, Rostov State Transport University; Rostov-on-Don, Russia. E-mail: nsvoronin21@mail.ru. ORCID 0009-0000-7456-8887.

Asker Izmudinovich Hashev, Candidate of Technical Sciences, «Logistics and Management of Transport Systems» Department, Rostov State Transport University; Rostov-on-Don, Russia. E-mail: hash-93@mail.ru. ORCID 0000-0001-6160-1385.

© N. A. Kovaleva, N. S. Voronin, A. I. Hashev, 2023

обработке и транспортировке порожних контейнеров.

Ключевые слова: контейнерные перевозки, грузовые перевозки, транспортно-технологические системы, железнодорожный транспорт, морской транспорт, маршрутная отправка, современные технологии, складной контейнер, экономическая эффективность.

DOI: 10.20291/2079-0392-2023-2-119-128

Abstract

The analysis of container cargo transportation in Russia has shown an intensive growth in the volume of traffic in recent years and increased demand for export-import transportation on the route Russia – China in 2022 [1–6, 11–12]. The technological and logistical advantages of different container techno-

logies used in the transportation of various types of cargo are described.

The characteristics and performance indicators of PJSC «TransContainer» are given and analyzed. The measures to improve the company's activities through the use of modern technology of folding containers for cargo transportation along the direction Russia – China are considered. The main advantages of 4FOLD folding containers in comparison with Staxxon technology are presented.

The analysis of the operating costs of 4FOLD folding containers was carried out and savings were calculated when using them in comparison with universal containers. The expediency of using 4FOLD folding containers from the terminal of PJSC «TransContainer» branch on

the North Caucasus Railway from Rostov-Tovarny station to China (Qingdao port) is considered. The economic efficiency of the introduction of promising modern technologies – 4FOLD folding containers by the branch of PJSC «TransContainer» on the North Caucasus Railway at Rostov-Tovarny station has been substantiated. The efficiency of the proposed technology is achieved by reducing operating costs during terminal processing and transportation of empty containers.

Keywords: container transportation, cargo transportation, transport and technological systems, railway transport, sea transport, route dispatch, modern technologies, folding container, economic efficiency.

DOI: 10.20291/2079-0392-2023-2-119-128

Формирование и развитие транспортно-технологических систем при организации грузовых перевозок возможны только с применением инновационных технологий и оборудования, предоставления различных услуг [1]. Современные технологии обеспечивают прирост объемов грузовых перевозок и обуславливает конкурентоспособность различных видов транспорта, совершенствование технологий перевозок и технического оснащения транспортной инфраструктуры [2], внедрение инноваций в организацию работы транспорта. Внедряемые технологии в первую очередь должны быть безопасными, соответствовать установленным правилам, нормам и условиям.

В условиях быстро развивающегося и постоянно меняющегося рынка производители услуг вынуждены искать способы улучшения конъюнктуры рынка, обеспечивать высокий уровень качества предоставляемых услуг при минимальных затратах, поддерживать

свою конкурентоспособность, внедряя эффективные инновации [3–5], повышать уровень квалификации специалистов.

Спрос на грузовые перевозки растет, расширяется промышленная деятельность, развиваются торговые отношения между странами [6]. Сейчас контейнеры – незаменимая тара при перевозках как внутри одной страны, так и в перевозках между несколькими странами, обеспечивающая сохранность перевозимого груза и адаптивность к сложной логистике [7–9].

Рост контейнеризации грузов связан с использованием новых модификаций контейнеров, развитием инфраструктуры ОАО «РЖД» и созданием новых сервисов для клиентов.

В 2022 году объем контейнерных перевозок грузов в России достиг 6,5 млн контейнеров, что в 1,7 раза больше в сравнении с 2017 годом (рис. 1).

Карантинные ограничения, сильно замедлившие мировую логистику



Рис. 1. Динамика перевозки грузов в контейнерах по сети железных дорог России

в 2020–2021 гг., не помешал контейнерным грузоперевозкам в России. В 2022 г. повышенный спрос наблюдается на экспортно-импортные перевозки по маршруту Россия – Китай.

Номенклатура перевозимых в контейнерах грузов разнообразна. На данный момент в контейнере уже отправляется более 3,4 тыс. номенклатур грузов, и этот список постоянно расширяется. Чтобы удерживать позиции, а также выходить на новый сегмент рынка предлагаются и тестируются новые технологии перевозки грузов в контейнерах: перевозка угля в контейнерах Open Top, жидких неопасных грузов с использованием флекситанков в универсальных контейнерах, насыпных грузов как пищевой, так и химической промышленности в специальных вкладышах лайнер-бэгах.

Отличие контейнера Open Top от универсальных – отсутствие крыши, что позволяет перевозить негабаритные грузы. Вместо металлического стационарного листа роль крыши в данном случае выполняет тентовое покрытие, устойчивое к воздействию осадков. Первые отправки угля в контейнерах Open Top состоялись в сентябре (одиночные отправки) и в октябре (маршрут) 2020 г. по направлению Краснокаменск – Маньчжурия. И уже с октября 2020 г. по февраль 2021 г. отправлено 42 состава с углем, 4998 контейнеров погружено, 170 тыс. т перевезено.

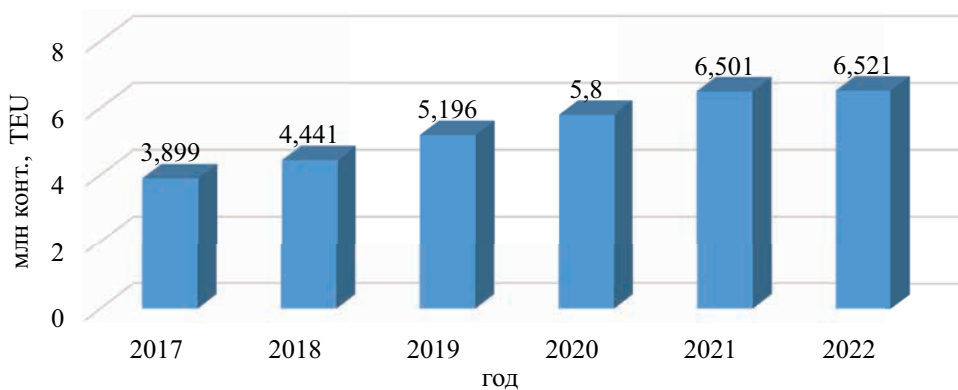
Флекситанк представляет собой одноразовую вкладную эластичную цистерну из полиэтилена и полипропилена, позволяющую транспортировать и хранить жидкие химические, неопасные и пищевые грузы. Флекситанк устанавливается в 20-футовый контейнер и позволяет контролировать колебательные волнения жидкости внутри емкости и уменьшать давление на стенки контейнера. Объем такой емкости – от 18–24 тыс. л (в зависимости от плотности перевозимого груза), масса 50 кг. Грузы, которые могут перевозиться во флекситанках, делятся на две большие группы: а) пищевые продукты (вина, растительные масла, продовольственные жидкие продукты, концентрированные фруктово-ягодные соки, пищевые добавки, сиропы, животные жиры и т.д.) и б) непищевые продукты (синтетические смолы, моющие средства, эмульсии, глицерин, чернила, удобрения, смазочные масла, промышленные жиры и масла и другие жидкие неопасные химические продукты).

Лайнер-бэги представляют собой специальные вкладыши, которые позволяют защитить контейнер от перевозимого груза и предотвращают соприкосновение груза с контейнером. Вкладыши изготавливаются из полипропиленовой ламинированной или не ламинированной ткани, имеющей влагозащитные и антистатические защитные свойства. Лайнер-бэги повторяют

внутренние контуры контейнера, позволяя при этом полностью заполнить пространство контейнера грузом. В лайнер-бэгах перевозят пищевые (зерновые культуры, сахар, крахмал, солод, бобовые культуры, муку, соль, зерно, чай и др.) и непищевые (минеральные и калийные удобрения, кокс, глинозем, гранулы ПВХ, древесные пеллеты, серу и др.).

Технологические и логистические преимущества перевозки насыпного груза в контейнере при помощи лайнер-бэга: пространство контейнера полностью заполняется грузом, груз защищен от загрязнений полностью герметичным вкладышем, ускоренная погрузка/выгрузка, простая и надежная конструкция вкладыша обеспечивает сохранность качества и количества груза на всем пути следования, такой контейнер можно использовать для временного хранения груза, отсутствуют промежуточные перетарки, возможна перевозка по схеме «door to door».

Использование универсальных контейнеров с вкладышами позволяет избежать проблем, связанных с устаревшими методами транспортировки, которые требуют специализированного железнодорожного состава и приводят к дополнительным затратам на порожний пробег, очистку и увеличение парка. Это делает логистику более эффективной и экономичной.

Кроме этого, производители контейнеров предлагают новые типы

контейнеров: специализированный грузовой типоразмера 1CCC PW для перевозки тарных или сыпучих грузов навалом (разгрузка сыпучих осуществляется через торцевой люк, а их загрузка – через верхние загрузочные люки), КОТТА-контейнер для перевозки насыпных и навалочных грузов.

Ключевыми факторами роста контейнерных грузоперевозок в России служат расширение сети бизнеса компании и наличие крупного парка универсальных контейнеров (рис. 2), что позволило удовлетворять потребности клиентов в условиях ограниченного предложения контейнеров на российском рынке, принадлежащих морским перевозчикам.

Согласно статистическим данным [12], 20 % контейнеров, которые перевозятся морским транспортом и 30 % сухопутным, транспортируются без груза. Складной контейнер 4FOLD существенно минимизирует расходы, связанные с перевозкой пустых хранилищ, так как четыре-пять таких изделия занимают столько места, сколько одно стандартное [13]. Складной контейнер 4FOLD имеет ряд преимуществ в сравнении с технологией Staxxon: соответствует стандарту ISO «Грузовые контейнеры», не требует специального терминального оборудования для складывания (рис. 3).

Перевозка контейнеров железнодорожным транспортом осуществляется регулярными железнодорожными контейнерными сервисами (рис. 4).



Рис. 2. Динамика активов ПАО «ТрансКонтейнер» [10, 11]



Рис. 3. Существующие технологии складных контейнеров

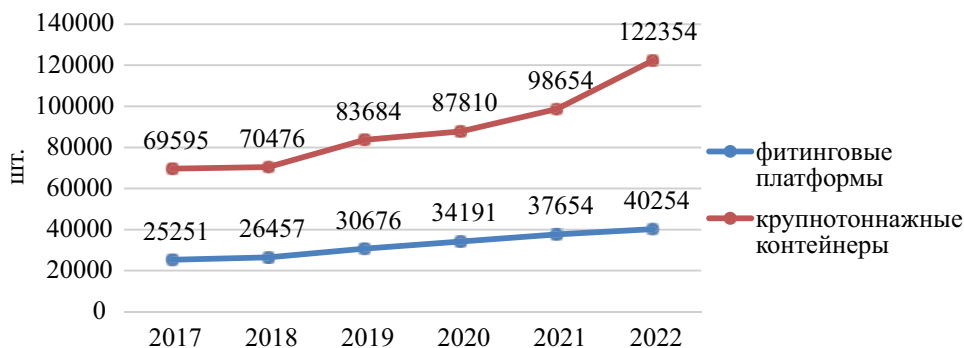

Рис. 4. Регулярные железнодорожные контейнерные сервисы из Ростова-на-Дону [14]

Контейнеры со ст. Ростов-Товарный в порт Циндао (Китай) перевозят контейнерным поездом назначением на ст. Первая Речка (Владивосток), который отправляются с периодичностью 14 дней (один раз в две недели, по средам), далее – до станции Находка-Восточная (подъездной путь ООО ВСК) – порт Восточный – порт Циндо.

Длина перевозки по маршруту ст. Ростов-Товарный – порт Циндо включает в себя 9931 км железнодорожного расстояния (ст. Ростов-Товарный – порт Восточный) и 2220 км морское плечо (порт Восточный – порт Циндо) (рис. 5).

В направлении Ростов-Товарный – Первая Речка в среднем отправлено 25 поездов, или 1199 сорокофутовых контейнера (48 контейнеров в составе) (таблица 1). Так как контейнерные поезда с терминала Ростов-Товарный

отправляются периодичностью раз в две недели, а срок доставки составляет 11 суток до станции Первая Речка, то между станциями курсируют два контейнерных состава.

Рассчитаем необходимое количество складных контейнеров для перевозки по направлению. В расчетах примем коэффициент порожнего пробега в маршрутных отправлениях в направлении ст. Ростов-Товарный – ст. Первая Речка составляет 17 % (согласно статистическим данным и отчету ПАО «ТрансКонтейнер»). Необходимое количество складных контейнеров составит

$$N_{СК} = d \cdot N_k \cdot n = 0,17 \cdot 48 \cdot 2 = 16 \text{ конт. 4FOLD,}$$

где d – доля порожних контейнеров; N_k – среднее количество контейнеров



Рис. 5. Маршрут следования ст. Ростов-Товарный – порт Циндао

Таблица 1

Отправление контейнерных маршрутов

Станция отправления	Станция назначения	Поезда, кол-во				Контейнеры, кол-во			
		2019	2020	2021	Среднее значение	2019	2020	2021	Среднее значение
Ростов-Товарный	Первая Речка	22	25	29	25	988	1050	1560	1199

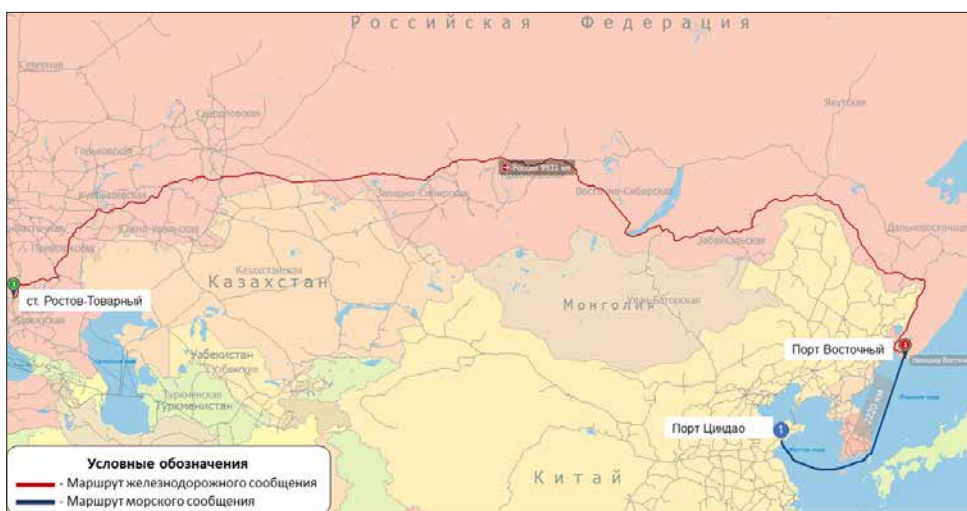
в составе маршрутной доставки от ст. Ростов-Товарный до ст. Первая Речка; n – количество маршрутных составов, постоянно курсирующих между ст. Ростов-Товарный и ст. Первая Речка, сост./мес.

Необходимое количество складных контейнеров – 16 (количество должно быть кратным четырем – штабель состоит из четырех сложенных контейнеров 4FOLD).

Стоимость складного контейнера 4FOLD составляет 1 400,00 тыс. руб. [4].

Капитальные затраты составят:

$$K = N_{СК} \cdot d \cdot C = 16 \cdot 1400,00 = \\ = 22400,00 \text{ тыс. руб.},$$

где $N_{СК}$ – количество складных контейнеров, необходимых для организации перевозок с терминала Ростов-Товарный, конт.; C – стоимость одного складного контейнера 4FOLD, тыс. руб.

В затраты на обслуживание и содержание контейнеров войдут следующие

составляющие: на хранение складного контейнера 4FOLD на контейнерной площадке, технические операции складного контейнера 4FOLD на станциях отправления и назначения.

Расчет на эксплуатацию складного контейнера 4FOLD в сравнении с четырьмя универсальными контейнерами представлен в таблице 2.

За счет хранения и перемещения контейнеров штабелем снижается стоимость на перемещение, погрузку: вместо четырех контейнеров перемещается один штабель.

Рассчитаем экономию за счет снижения эксплуатационных расходов на терминале при использовании складного контейнера для $N_{СК} = 16$ конт. 4FOLD:

$$\Theta_9 = \frac{N_{СК} \cdot p}{4} \cdot \Theta_{94} = \frac{16 \cdot 25}{4} \cdot 30,71 = \\ = 3071,00 \text{ тыс. руб.},$$

Таблица 2

Расходы на эксплуатацию складного контейнера 4FOLD,
связанные с терминальной обработкой

Работы и услуги	Затраты, тыс. руб./ конт.	Затраты на четыре контейнера, тыс. руб.		Дополнительные затраты (–) /эко- номия (+), тыс. руб./ конт. 4FOLD
		универ- сальные	складные 4FOLD	
Терминальная обработка по от- правлению порожних контейнеров в составе контейнерного поезда	3,9	15,6	3,9	11,7
Терминальная обработка по при- бытии порожних контейнеров	6,71	26,84	6,71	20,13
Дополнительные погрузо-разгру- зочные работы с порожним кон- тейнером	1,57		1,57	–1,57
Хранение контейнера на терминале	0,15	0,60	0,15	0,45
Итого	12,33	43,04	12,33	30,71

где Θ_{34} – экономия за счет снижения экс-
плуатационных расходов на терминале
при использовании четырех складных
контейнеров, тыс. руб.; p – количество
составов, сост./год.

Экономия за счет транспортировки
четырёх порожних контейнеров желез-
нодорожным транспортом представле-
на в таблице 3.

Рассчитаем экономию за счет сни-
жения эксплуатационных расходов на
транспортировку при использовании
складного контейнера железнодорож-

ным транспортом для $N_{СК} = 16$ конт.
4FOLD по формуле:

$$\Theta_T = N_{СК} \cdot p \cdot \Theta_T^4 / 4 = 16 \cdot 25 \cdot 186,78 / 4 =$$

$$= 18678,00, \text{ тыс. руб.},$$

где Θ_T^4 – экономия за счет снижения экс-
плуатационных расходов на транспор-
тировку при использовании четырех
складных контейнеров, тыс. руб.

Экономия на возврат порожних кон-
тейнеров морским транспортом пред-
ставлена в таблице 4.

Таблица 3

Экономия за счет транспортировки порожних контейнеров железнодорожным
транспортом

Расстоя- ние, км	Ставка, руб./км	Затраты на возврат порожний контейнеров, тыс. руб.		Экономия, тыс. руб. / 4 конт. 4FOLD
		4 универсальных контейнера	4 складных контейнера 4FOLD	
9931	6,27	249,04	62,26	186,78

Таблица 4

Экономия на возврат порожних контейнеров морским транспортом

Операции	Затраты на возврат порожний контейнеров, тыс. руб.		Экономия, тыс. руб. / 4 конт. 4FOLD
	4 универсальных контейнера	4 складных контейнера 4FOLD	
Морской фрахт (FILO)	286,04	71,51	214,53
ТНС в порту погрузки (терминальные сборы по отправлению)	56,24	14,06	41,64
Итого			256,17

Рассчитаем экономию за счет снижения эксплуатационных расходов на транспортировку при использовании складного контейнера морским транспортом для $N_{СК} = 16$ конт. 4FOLD:

$$\begin{aligned}\Theta_m &= N_{СК} \cdot p \cdot \Theta_t^4 / 4 = \\ &= 16 \cdot 25 \cdot 256,17 / 4 = \\ &= 25617,00, \text{ тыс. руб.},\end{aligned}$$

где Θ_t^4 — экономия за счет снижения эксплуатационных расходов на транспортировку при использовании четырех складных контейнеров, тыс. руб.

Срок окупаемости проекта определим по формуле:

$$\begin{aligned}T &= \frac{K}{\Theta_o + \Theta_t + \Theta_m} \\ T &= \frac{22400,00}{3071,00 + 18678,00 + 25617,00} = \\ &= 0,5 \text{ года.}\end{aligned}$$

Таким образом экономический эффект от реализации проекта достигается за счет снижения эксплуатационных расходов при терминальной обработке и перевозке порожних контейнеров. ■

Литература

- Басыров И. М., Кочнева Д. И., Чан Х. Инновационная технология терминальной переработки контейнеров // Вестник УрГУПС. — 2022. — № 2 (54). — С. 108–116. ISSN 2079-0392.
- Куренков П. В., Солоп И. А., Чеботарева Е. А., Иванов А. П. Развитие комплексных транспортно-логистических услуг в обеспечении контейнерных перевозок на юге России // Вестник транспорта Поволжья. — 2022. — № 3 (93). — С. 46–55. ISSN 1997-0722.
- Назарова А. Н., Вирячева Е. В., Трейман М. Г. Обзор и прогнозирование развития рынка контейнерных перевозок // Управленческий учет. — 2023. — № 1. — С. 341–347. ISSN 1814-8476.
- Ефимова Е. Н., Бородин В. А. Экономические аспекты взаимодействия транспортно-логистических центров и перевозчика при реализации контейнерных перевозок // Экономика железных дорог. — 2022. — № 9. — С. 35–42. ISSN 1727-6500.
- Чернышова А. В., Рустамова И. Т. Актуальные проблемы и развитие контейнерных перевозок на современном этапе // Инновационная экономика и современный менеджмент. — 2023. — № 1 (43). — С. 46–48. ISSN 2499-9504.
- Гашкова Л. В., Морозова О. Ю. Современное состояние рынка международных контейнерных перевозок в России // Вестник Алтайской академии экономики и права. — 2022. — № 9-1. — С. 53–61. ISSN 1818-4057.
- Боцвин Д. В., Ковалев Г. А., Мамаев Э. А. Организация сборных контейнерных перевозок на железнодорожном транспорте // Вестник Ростовского государственного университета путей сообщения. — 2012. — № 2 (46). — С. 119–125. ISSN 0201-727X.
- Москвичев О. В. Модели, методы и алгоритмы оптимизации контейнерно-транспортной системы железнодорожного транспорта на основе кластерного подхода // Транспорт Урала. — 2017. — № 2 (53). С. 18–27. ISSN 1815-9400.
- Кочнева Д. И., Чан Х. Модель планирования маршрутных контейнерных поездов с грузовыми операциями в пути следования // Вестник УрГУПС. — 2020. — № 4 (48). — С. 46–55. ISSN 2079-0392.
- Годовой отчет 2020. ПАО Трансконтейнер. URL: https://www.akm.ru/upload/akmrating/TRCONT_annual_report_2020.pdf (дата обращения: 23.04.2023).
- Годовой отчет АО «Трансконтейнер» по итогам работы за 2021 год. URL: https://disclosure.skrin.ru/disclosure_docs (дата обращения: 27.04.2023).
- Транспорт в России. 2022 : Стат.сб. / Росстат. — М., 2022. — 101 с.
- Клячко В. А., Слободчиков Н. А. Внедрение складных контейнеров 4FOLD в перевозочный процесс // Аэрокосмическое приборостроение и эксплуатационные технологии : Сб. докладов Второй Междунаро. научн. конф. — СПб : Санкт-Петербургский государственный университет аэрокосмического приборостроения, 2021. — С. 103–106.
- Контейнерные перевозки по железной дороге. Атлас сервисов. Схемы регулярных железнодорожных контейнерных перевозок. URL: https://trcont.com/atlas_of_container_services (дата обращения: 27.04.2023).

References

1. Basyrov I. M., Kochneva D. I., Chan H. Innovative technology of terminal container processing // Herald of USURT. [Innovatsionnaya tekhnologiya terminal'noj pererabotki kontejnerov // Vestnik UrGUPS] – 2022. – № 2 (54). – Pp. 108–116. ISSN 2079-0392.
2. Kurenkov P. V., Solop I. A., Chebotareva E. A., Ivanov A. P. Development of integrated transport and logistics services in providing container transportation in the south of Russia // Bulletin of transport of the Volga region. [Razvitie kompleksnykh transportno-logisticheskikh uslug v obespechenii kontejnernykh perevozok na yuge Rossii // Vestnik transporta Povolzh'ya] – 2022. – № 3 (93). – Pp. 46–55. ISSN 1997-0722.
3. Nazarova A. N., Viryacheva E. V., Treyman M. G. Overview and forecasting of the container transportation market development // Managerial accounting. [Obzor i prognozirovaniye razvitiya rynka kontejnernykh perevozok // Upravlencheskiy uchët] – 2023. – No. 1. – Pp. 341–347. ISSN 1814-8476.
4. Efimova E. N., Borodina V. A. Economic aspects of interaction between transport and logistics centers and the carrier in the implementation of container transportation // Economics of railways. [Ehkonomicheskie aspekty vzaimodeystviya transportno-logisticheskikh tsentrov i perevozchika pri realizatsii kontejnernykh perevozok // Ehkonomika zheleznnykh dorog] – 2022. – No. 9. – Pp. 35–42. ISSN 1727-6500.
5. Chernyshova A. V., Rustamova I. T. Current challenges and development of container transportation at the present stage // Innovative economics and modern management. [Aktual'nye problemy i razvitie kontejnernykh perevozok na sovremennom eh tape // Innovatsionnaya ehkonomika i sovremennyy menedzhment] – 2023. – № 1 (43). – Pp. 46–48. ISSN 2499-9504.
6. Gashkova L. V., Morozova O. Yu. The current state of the international container transportation market in Russia // Bulletin of the Altai Academy of Economics and Law. [Sovremennoe sostoyaniye rynka mezhdunarodnykh kontejnernykh perevozok v Rossii // Vestnik Altajskoj akademii ehkonomiki i prava] – 2022. – No. 9-1. – Pp. 53–61. ISSN 1818-4057.
7. Botsvin D. V., Kovalev G. A., Mamaev E. A. Organization of combined container transportation by railway // Bulletin of the Rostov State Transport University. [Organizatsiya sbornykh kontejnernykh perevozok na zheleznodorozhnom transporte // Vestnik Rostovskogo gosudarstvennogo universiteta putej soobshheniy] – 2012. – № 2 (46). – Pp. 119–125. ISSN 0201-727X.
8. Moskvichev O. V. Models, methods and algorithms of optimization of the container-transport system of railway transport on the basis of a cluster approach // Transport of the Urals. [Modeli, metody i algoritmy optimizatsii kontejnerno-transportnoj sistemy zheleznodorozhnogo transporta na osnove klasternogo podkhoda // Transport Urala] – 2017. – № 2 (53). Pp. 18–27. ISSN 1815-9400.
9. Kochneva D. I., Chan H. Planning model for block container trains with cargo operations en route // Herald of USURT. [Model' planirovaniya marshrutnykh kontejnernykh poezdov s gruzovymi operatsiyami v puti sledovaniya // Vestnik UrGUPS] – 2020. – № 4 (48). – Pp. 46–55. ISSN 2079-0392.
10. Annual Report 2020. PJSC «Transcontainer». [Godovoy otchet 2020. PAO Transkontejner] URL: https://www.akm.ru/upload/akmrating/TRCONT_annual_report_2020.pdf (accessed on: 04.23.2023).
11. Annual report of JSC «Transcontainer» on the performance results for 2021. [Godovoy otchet AO «Transkontejner» po itogam raboty za 2021 god.] [URL: https://disclosure.skrin.ru/disclosure_docs (accessed on: 27.04.2023)].
12. Transport in Russia. 2022 : Stat.collection. / Rosstat. [Transport v Rossii. 2022 : Stat.sb. / Rosstat] – M., 2022. – 101 p.
13. Klapko V.A., Slobodchikov N.A. Introduction of 4FOLD folding containers into transportation process // Aerospace instrumentation and operational technologies: Collection of reports of the Second International Scientific Conference – St. Petersburg : St. Petersburg State University of Aerospace Instrumentation, [Vnedrenie skladnykh kontejnerov 4FOLD v perevozochnyy protsess // Aehrokosmicheskoe priborostroenie i ehkspluatatsionnye tekhnologii : Sb. dokladov Vtoroj Mezhdunarodn. nauchn. konf. – SPb : Sankt-Peterburgskij gosudarstvennyy universitet aehrokosmicheskogo priborostroeniya] 2021. – Pp. 103–106.
14. Container transportation by railway. Atlas of services. Schemes of regular railway container transportation. [Kontejnernye perevozki po zheleznoj doroge. Atlas servisov. Skhemy regul'yarnykh zheleznodorozhnykh kontejnernykh perevozok] URL: https://trcont.com/atlas_of_container_services (accessed on: 04.27.2023).

Статья сдана в редакцию 4 мая 2023 года

Аспирантская тетрадь

УДК 629.4.027

С. В. Савинкин

Повышение работоспособности упора-ограничителя горизонтальных перемещений тележки электровозов серии 2ЭС6

UDC 629.4.027

S. V. Savinkin

Performance improvement of a horizontal movement stop-limiter of 2ES6 series electric locomotive bogie

Аннотация

В статье рассмотрены и проанализированы причины снижения эксплуатационного ресурса узла кузовного подвешивания – упора-ограничителя горизонтальных перемещений рамы тележки, применяемого в настоящее время в конструкции механической части большинства локомотивов новых серий. Показано, что в процессе эксплуатации изменение регламентированных технологических параметров упора происходит при сравнительно малом пробеге локомотива, а действующая технология ремонта не предусматривает оперативную его замену из-за конструктивных особенностей.

На основе анализа механических свойств применяемых материалов получено напряженно-деформированное состояние модели пальца упора при взаимодействии с упорной плитой.

Представленные в статье результаты расчёта на прочность упора показывают преобладание пластических деформаций в пятне контакта с упорной плитой, чем обоснована необходимость использования материалов с более высоким пределом текучести для достижения минимального коэффициента запаса прочности.

В настоящей статье предложена и рассмотрена возможность повышения работоспособности упора-ограни-

чителя горизонтальных перемещений тележки за счёт усовершенствования его конструкции и применения материалов с более высоким пределом текучести, описана его работа и обобщены основные преимущества перед его аналогом, сделаны выводы о необходимости изменения конструкции в условиях сервисного локомотивомонтажного депо.

Ключевые слова: электровоз 2ЭС6, упор-ограничитель, палец, работоспособность, предел прочности, предел текучести, безотказность, деградационный отказ, конструктивный отказ, износ, коэффициент запаса.

DOI: 10.20291/2079-0392-2023-2-128-134

Статья рекомендована к публикации С. Г. Шантаренко, д-ром техн. наук, профессором, проректором по научной работе. Омский государственный университет путей сообщения, Омск. E-mail: ShantarenkoSG@omgups.ru.

Сергей Владимирович Савинкин, аспирант; кафедра «Технологии транспортного машиностроения и ремонта подвижного состава» Омского государственного университета путей сообщения; Омск, Россия. E-mail: syava-sv@yandex.ru. ORCID 0000-0002-4015-574X.

© С. В. Савинкин, 2023

The article is recommended for publishing by S. G. Shantarenko, Doctor of Technical Sciences, Professor, Vice-Rector for Scientific Work. Omsk State Transport University, Omsk. E-mail: ShantarenkoSG@omgups.ru .

Sergey Vladimirovich Savinkin, PhD student; «Technologies of Transport Engineering and Repair of Rolling Stock» Department of Omsk State Transport University; Omsk, Russia. E-mail: syava-sv@yandex.ru . ORCID 0000-0002-4015-574X.

© S. V. Savinkin, 2023

Abstract

The article discusses and analyzes the reasons for reducing the operational life of a body suspension unit – the stop-limiter for horizontal movements of a bogie frame, currently used in the design of the mechanical part of most locomotives of the new series. It is demonstrated that during operation, the change in the regulated technological parameters of the stop-limiter occurs at a relatively low mileage of the locomotive, and the current repair technology does not provide for its prompt replacement due to design features.

Based on the analysis of the mechanical properties of the materials used, the stress-strain state of a stop pin model was obtained when interacting with a thrust plate.

The results of the calculation of the strength of the stop presented in the article show the predominance of plastic deformations in the contact spot with the thrust plate, which justifies the need to use materials with a higher yield strength to achieve a minimum safety factor.

In this article, the possibility of improving the performance of the stop-limiter for horizontal movements of

the bogie by improving its design and using materials with a higher yield strength is proposed and considered, its operation is described and the main advantages over its analogue are summarized, conclusions are drawn about the need to change the design in the conditions of a service locomotive repair depot.

Keywords: electric locomotive 2ES6, stop-limiter, pin, operability, tensile strength, yield strength, reliability, degradation failure, structural failure, wear, margin factor.

DOI: 10.20291/2079-0392-2023-2-128-134

В условиях увеличения весовых норм и повышения скоростей движения к конструкции грузовых локомотивов предъявляются особые требования, прежде всего по обеспечению безопасности движения поездов. Сильнее всего на показатели надежности локомотивов влияют конструктивные особенности узлов и оборудования, режим и условия эксплуатации, качество и своевременность технического обслуживания (ремонта), уровень технологической подготовки сервисных локомотиворемонтных депо и заводов.

Эксплуатационная практика обновленного локомотивного парка показывает, что не все технические решения совершенны, а проблема организации ремонта актуализируется [1].

Причины, из-за которых возникают отказы локомотивов: конструктивные, технологические, эксплуатационные и деградационные [2].

Ежегодный анализ технического состояния локомотивов новых серий показывает, что отказы, связанные с нарушением технологии ремонта, составляют 80 % от общего количества отказов [3]. Эксплуатационные причины – 3 %, на причины деградационного характера приходится 10 %, на

конструктивные – 7 %. В процессе эксплуатации конструктивные и деградационные отказы происходят как в тяговом приводе, так и в узлах буксового и кузовного рессорного подвешивания, что негативно влияет на характер взаимодействия колеса с рельсом.

В системе кузовного рессорного подвешивания электровоза 2ЭС6 наиболее уязвим упор-ограничитель горизонтальных перемещений тележки – его палец, который непосредственно контактирует с упорной плитой, закрепленной на швеллере рамы кузова электровоза в процессе колебаний виляния и отбоя тележки, а также при вписывании электровоза в кривые участки пути [4] (рис. 1).

Зазор между пальцем упора и упорной плитой составляет 20_{-1}^{+1} мм [4, 5] (рис. 2).

Соблюдение зазора 20_{-1}^{+1} мм способствует стабилизации упругой нелинейной характеристики поперечной связи между тележкой и кузовом при вписывании электровоза в кривые, обеспечивает устойчивость экипажа при высоких амплитудах горизонтальных колебаний, что влияет на интенсивность и характер износа гребней колесных пар [6].



Рис. 1. 3D-модель упора – ограничителя горизонтальных перемещений тележки
1 – упорная плита; 2 – палец; 3 – втулка;
4 – основание; 5 – стакан; 6 – пружина



Рис. 3. Износ поверхностей пальца упора и упорной плиты

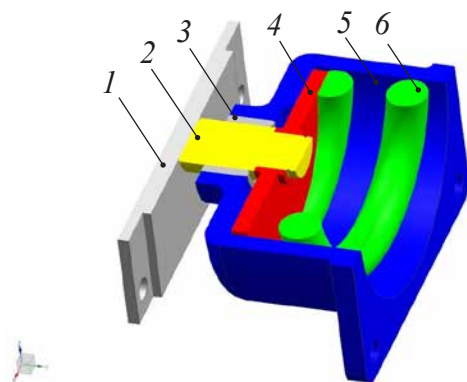

Рис. 2. Новый упор после ремонта в объеме ТР-600

Из-за предельного износа пальца происходит нарушение работоспособности упора уже при пробеге 80 тыс. км (рис. 3).

К пробегу 300 тыс. км износ в среднем достигает 3,8 мм, безотказность упора составляет 600 тыс. км [5].

В результате износа нарушается регламентируемый зазор, а конструкция упора не позволяет заменить его при проведении технического обслуживания и ремонта в объеме ТР-30, ТР-300, т.е. без выкатки тележки.

Анализ информационных файлов микропроцессорной системы управления и диагностики электровозов серии 2ЭС6, выполненная оценка сил, действующих на экипажную часть при динамическом вписывании в кривые разного радиуса, показал, что сила трения в пятне контакта пальца с упорной плитой достигает 90 кН [7]. Это приводит к пластическому течению материалов и их холодному свариванию.

С использованием таких условий в модуле линейного статического анализа (sol 101) на конечно-элементной модели упора выполнен расчёт на прочность пальца [8].

Механические свойства (предел прочности σ_b , предел текучести σ_t) материала пальца при нормальной температуре 20 °С приведены в таблице.

Механические свойства применяемых материалов

Элемент сборки упора	Материал	σ_b , МПа	σ_t , МПа
Палец	Сталь 40Х ГОСТ 4543-71	980,0	785,0

В результате моделирования при усилии $F = 90$ кН определено напряженно-деформированное состояние (рис. 4). Максимальное действующее напряжение составило 809,2 МПа.

Коэффициент запаса прочности:

$$\eta = \frac{\sigma_t}{\sigma^p} \geq 1, \quad (1)$$

где σ_t – предел текучести материала элемента конструкции, МПа; σ^p – максимальные действующие напряжения в элементе конструкции от усилия F , МПа.

$$\eta = \frac{785}{809,2} = 0,97 < 1.$$

Результаты расчета показали, что палец требованиям прочности не удовлетворяет (коэффициент запаса прочности $\eta = 0,97 < 1$).

Максимальные действующие расчетные напряжения превышают предел текучести для стали 40Х, что вызывает пластические деформации пальца и упорной плиты, а также смещение металла на внешний радиус пятна контакта.

Для уменьшения пластических деформаций и обеспечения минимального коэффициента запаса прочности необходимо использовать сталь с пределом текучести не менее $\sigma_t = 810$ МПа.

Чтобы восстановить палец до чертежных размеров, необходимо разобрать упор и отремонтировать его с помощью сварки или наплавки (рис. 5, 6).

Таким образом, чтобы повысить работоспособность узла [1, 9] предлагается изменить конструкцию упора [10]; это обеспечит коэффициент запаса прочности $\eta > 1$, соблюдение нормативного зазора в эксплуатации, возможность регулировки зазора при проведении ремонта в объеме ТР-30 и ТР-300, возможность изготовления пальца-упора в условиях локомотиворемонтного депо, сохранение в период межремонтного пробега регламентированной характеристики упругой связи между рамой тележки и кузовом при боковых колебаниях и вписывании электровоза в кривые участки пути.

Упор с измененной конструкцией пальца представлен на рис. 7.



Рис. 4. НДС пальца при действии усилия $F = 90$ кН



Рис. 5. Износ упоров в эксплуатации

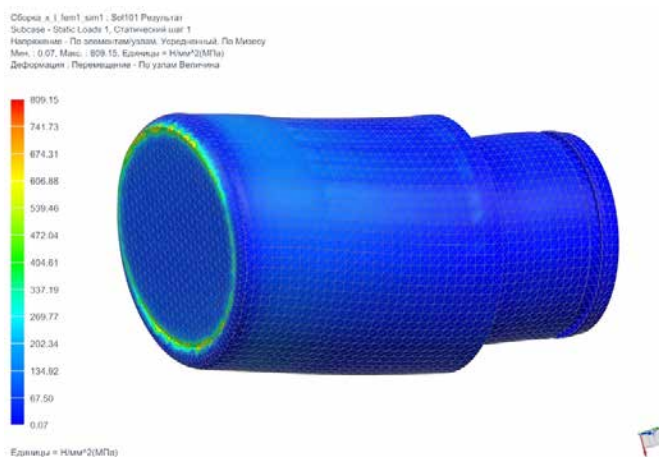

Рис. 6. Восстановленные упоры при проведении ремонта ТР-600



Рис. 7. Усовершенствованный упор-ограничитель горизонтальных перемещений тележки
1 – рама кузова; 2 – упорная плита; 3 – съемный наконечник из стали 45Х



Рис. 8. Конструкция съемного наконечника
1 – поверхность взаимодействия с упорной плитой; 2 – резьбовое соединение;
3 – регулировочные шайбы

После износа поверхности 1 (рис. 8) и наличия зазора более 20 мм конструкция позволяет восстановить зазор до нормативных пределов с помощью резбового соединения 2 и регулировочных шайб 3 без выкатки тележки и полного разбора узла.

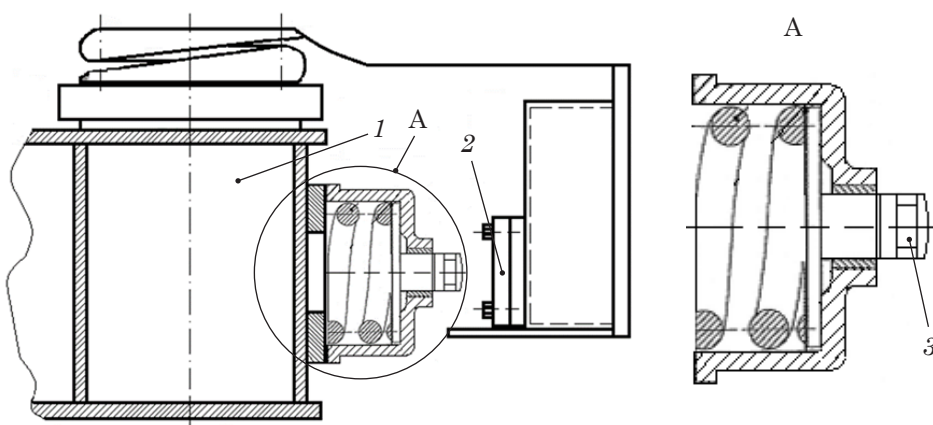
На основе анализа конструкции упора и полученных результатов выполненного расчёта на прочность можно сделать вывод о несовершенстве кузовного рессорного подвешивания электровозов

серии 2ЭС6 и высокой интенсивности износа его элементов.

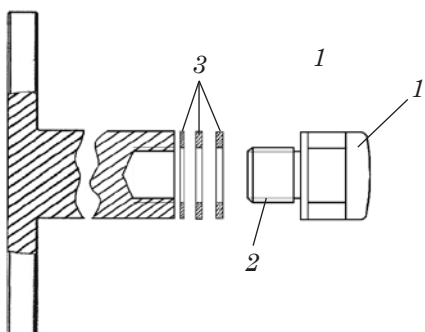
Для повышения работоспособности узла предложено модернизировать упор – ограничитель горизонтальных перемещений тележки, который будет иметь ряд преимуществ перед аналогом и может быть использован на локомотивах всех серий, где применяются аналогичные конструктивные решения кузовного рессорного подвешивания. ■

Литература

1. Четвергов В. А., Пузанков А. Д. Надежность локомотивов : учебник для вузов ж.-д. трансп. – М. : Маршрут, 2003. – 415 с. ISBN 5-89035-083-8.
2. ГОСТ 27. 002–89. Надежность в технике. Термины и определения. – М. : Изд-во стандартов, 1980. 25 с.
3. Парнюк С. М. Надежность технических средств и подходы к техническому регулированию // Локомотив. 2022. № 7. С. 13–18. ISSN 0869-8147.
4. Электровоз грузовой постоянного тока 2ЭС6 с коллекторными тяговыми электродвигателями. Руководство по эксплуатации. Ч. 6. Механическая часть. – 2ЭС6.00.000.00 РЭ5. – Екатеринбург : Изд-во ООО «Уральские локомотивы», 2011. – 97 с.
5. Электровоз грузовой постоянного тока 2ЭС6 с коллекторными тяговыми электродвигателями. Руководство по эксплуатации. Часть 9. Техническое обслуживание. Текущий ремонт – 2ЭС6.00.000.00 РЭ8. Екатеринбург : Изд-во ООО «Уральские локомотивы», 2016. – 482 с.
6. Савинкин С. В., Шантаренко С. Г. Влияние поперечной жесткости кузовного подвешивания электровоза 2ЭС6 на износ гребней колесных пар // Инновационные проекты и технологии в образовании, промышленности и на транспорте : М-лы XVI научн. конф., посв. Дню российской науки / отв. ред. И.И. Галиев. – Омск : Изд-во ОмГУПС, 2022. С. 401–407.
7. Шантаренко С. Г., Савинкин С. В. Повышение эффективности эксплуатации грузовых электровозов при вождении тяжеловесных поездов // Вестник РГУПС. 2022. № 4 (88). С. 233–238. ISSN 0201-727X.
8. NX Advanced Simulation. Инженерный анализ / П. С. Гончаров, И. А. Артамонов, Т. Ф. Халитов, С. В. Денисихин, Д. Е. Сотник. М. : ДМК Пресс. 2012. 504 с. ISBN 978-5-94074-841-0.
9. Шантаренко С. Г. Принципы оценки качества функционирования тягового подвижного состава в структуре перевозочного процесса на железнодорожном транспорте / М-лы VIII Междунаrodn. научн.- практ. конф. «Наука и образование 2005». – Днепропетровск : Изд-во Днепропетровский национал. ун-т ж.-д. трансп. – Т. 60. Техника, 2005. С. 57–60.
10. Упор-ограничитель горизонтальных перемещений тележки локомотива : пат. 213852 Рос. Федерация. №2022104831/ Шантаренко С.Г., Савинкин С.В. ; Заявл. 22.02.2022 ; Опубл. 30.09.2022. 3 с.

References

1. Chetvergov V. A., Puzankov A. D. Reliability of locomotives: textbook for railway universities. [Nadezhnost' lokomotivov : uchebnik dlya vuzov zheleznodorozhnogo transporta – М. : Marshrut] – М. : Marshrut (Route), 2003. – 415 p. ISBN 5-89035-083-8.
2. GOST 27. 002–89. Reliability in technology. Terms and definitions. – Moscow: Publishing House of Standards, [GOST 27. 002–89. Nadezhnost' v tekhnike. Terminy i opredeleniya. – М.: Izdatel'stvo standartov] 1980. 25 p.
3. Parnyuk S. M. Reliability of technical means and approaches to technical regulation // Locomotive. [Nadezhnost' tekhnicheskikh sredstv i podkhody k tekhnicheskomu regulirovaniyu // Lokomotiv] 2022. No. 7. Pp. 13–18. ISSN 0869-8147.

4. Electric freight locomotive DC 2ES6 with collector traction motors. Operating manual. Part 6. Mechanical part. [Ehleketrovoz gruzovoj postoyannogo toka 2EhS6 s kollektornymi tyagovymi ehlektrodvigatelyami. Rukovodstvo po ehkspluatatsii. CH. 6. Mekhanicheskaya chast'] – 2ES6.00.000.00 RE5. – Yekaterinburg : Publishing house of Ural Locomotives LLC, 2011. – 97 p.
5. Electric freight locomotive DC 2ES6 with collector traction motors. Operation manual. Part 9. Maintenance. Current repair [Ehleketrovoz gruzovoj postoyannogo toka 2EhS6 s kollektornymi tyagovymi ehlektrodvigatelyami. Rukovodstvo po ehkspluatatsii. CHast' 9. Tekhnicheskoe obsluzhivanie. Tekushhij remont] – 2ES6.00.000.00 RE8. Yekaterinburg : Publishing house of Ural Locomotives LLC, 2016. – 482 p.
6. Savinkin S. V., Shantarenko S. G. The impact of transverse rigidity of a body suspension of the electric locomotive 2ES6 on wearing out of wheel-pair flanges // Innovative projects and technologies in education, industry and transport : Proceedings of XVI scientific conf., dedicated to The Day of Russian Science / ed. by I. I. Galiev. [Vliyanie poperechnoj zhestkosti kuzovnogo podveshivaniya ehleketrovoza 2EhS6 na iznos grebnej kolesnykh par // Innovatsionnye proekty i tekhnologii v obrazovanii, promyshlennosti i na transporte : Materialy XVI nauchnoj konferentsii, posvyashhyonnoj Dnyu rossijskoj nauki / otvetstvennyj redaktor I. I. Galiev] – Omsk : Publishing House of OmSTU, 2022. Pp. 401–407.
7. Shantarenko S. G., Savinkin S. V. Improving the efficiency of operation of freight electric locomotives when driving heavy trains // Bulletin of RSTU. [Povyshenie ehffektivnosti ehkspluatatsii gruzovykh ehleketrovozov pri vozhdennii tyazhelovesnykh poezdov // Vestnik RGUPS] 2022. No. 4 (88). Pp. 233–238. ISSN 0201-727X.
8. NX Advanced Simulation. Engineering analysis / P. S. Goncharov, I. A. Artamonov, T. F. Khalipov, S. V. Denisikhina, D. E. Sotnik. M. : DMK Press. 2012. 504 p. ISBN 978-5-94074-841-0.
9. Shantarenko S. G. Principles for evaluating the quality of functioning of traction rolling stock in the structure of transportation process by railway / Proceedings of VIII international. Scientific and practical conference «Science and education 2005». – Dnipropetrovsk: Dnipropetrovsk National. U-T-G. – D. trans. – V. 60. Technics, [Printsipy otsenki kachestva funktsionirovaniya tyagovogo podvizhnogo sostava v strukture perevozochnogo protsessa na zheleznodorozhnom transporte / Materialy VIII Mezhdunarodnoj nauchno-prakticheskoy konferentsii «Nauka i obrazovanie 2005». – Dnepropetrovsk : Izdatel'stvo Dnepropetrovskij natsional'nyj universitet zheleznodorozhnogo transporta] 2005. Pp. 57–60.
10. Horizontal movement stop-limiter of a locomotive bogie. : Pat. 213852 Rus. Federation. 2022104831 / Shantarenko S. G., Savinkin S. V. ; Stated 22.02.2022 ; Published 30.09.2022. 3 p. [Upor-ogranichitel' gorizontaľnykh peremeshhenij telezhki lokomotiva : pat. 213852 Rossijskaya Federatsiya. № 2022104831 / SHantarenko S. G., Savinkin S. V. ; Zayavl. 22.02.2022 ; Opubl. 30.09.2022. 3 s.]

Статья сдана в редакцию 21 марта 2023 года

И. А. Тюшев

Моделирование процесса определения технического состояния тяговых электродвигателей электровозов 2ЭС6

UDC 629.4.058

I. A. Tyushev

Modeling of the process of determining the technical condition of 2ES6 electric locomotive traction engines

Аннотация

Для положительных результатов в снижении количества неисправностей тяговых электродвигателей предлагается предиктивная диагностика в эксплуатации. Развитие неисправностей в тяговых электродвигателях напрямую влияет на регистрацию значений аналоговых сигналов бортовым оборудованием. Выявлены некоторые отличительные критерии, по которым можно оценивать техническое состояние тяговых электродвигателей. Усовершенствован ранее разработанный алгоритм по поиску электрических повреждений. Отмечено наличие разницы по току якоря между смежными тележками и по парам однотипных тяговых электродвигателей, выявлена зависимость между исправным и неисправным тяговым электродвигателем в виде расхождения коэффициентов корреляции. Все найденные условия добавлены в алгоритм определения технического состояния, процессы которого построены на платформе интеллектуального анализа KNIME. Смоделирован процесс определения технического состояния с выводом результата об исправности/неисправности тягового электродвигателя. Также идентифицируется пара тяговых электродвигателей с потенциальной неисправностью. Относительная погрешность моделирования, находящаяся на среднем уровне, позволяет частично решить проблему в возникновении отказов тяговых электродвигателей в эксплуатации. Использование модели наряду с существующими методами повышает качество предиктивной диагностики оборудования современных локомотивов.

Ключевые слова: моделирование, техническое состояние, 2ЭС6, тяговый электродвигатель, KNIME, неплановый ремонт, ток якоря.

DOI: 10.20291/2079-0392-2023-2-135-141

Abstract

For positive results in reducing the number of failures of electric traction engines, predictive diagnostics in operation is proposed. The development of malfunctions in electric traction engines directly affects the registration of analog signal values by on-board equipment. Some distinctive criteria have been identified by which the technical condition of electric traction engines can be assessed. The previously developed algorithm for searching for electrical damage has been improved. The presence of a difference in armature current between adjacent bogies and pairs of the same type of electric traction engines is pointed out, the dependence between a serviceable and faulty electric traction engine in the form of discrepancy in correlation coefficients is revealed. All the revealed conditions are added to the algorithm for determining the technical condition, the processes of which are built on the KNIME intelligent analysis platform. The process of determining the technical condition with the output of the result on the serviceability / malfunction of the electric traction engine is modeled. A pair of electric traction motors with a potential malfunction is also identified. The relative modeling error, which is at an average level, allows us to partially solve the problem of occurrence of failures of electric traction engines during operation. The application of the model along with the existing methods improves the quality of predictive diagnostics of modern locomotive equipment.

Keywords: modeling, technical condition, 2ES6, electric traction engine, KNIME, unplanned repair, anchor current.

DOI: 10.20291/2079-0392-2023-2-135-141

Статья рекомендована к публикации А. П. Буйносовым, д-ром техн. наук, профессором. Уральский государственный университет путей сообщения. E-mail: ABuinosov@usurt.ru.

Игорь Андреевич Тюшев, аспирант кафедры «Электрическая тяга» Уральского государственного университета путей сообщения; Екатеринбург, Россия. E-mail: igor.tyushev@list.ru . ORCID 0000-0002-8289-8779.

© И. А. Тюшев, 2023

The article is recommended for publishing by A. P. Buynosov, Doctor of Technical Sciences, Professor. Ural State University of Railway Transport. E-mail: ABuinosov@usurt.ru.

Igor Andreyevich Tyushev, Post-graduate student of «Electric Traction» Department of the Ural State University of Railway Transport; Yekaterinburg, Russia. E-mail: igor.tyushev@list.ru . ORCID 0000-0002-8289-8779.

© I. A. Tyushev, 2023

На неплановые ремонты по тяговых электродвигателях электровозов 2ЭС6 приходится 23 % от общего количества неплановых ремонтов по всем узлам электровоза (данные 2021 г.). Своевременное выявление потенциальных неисправностей во время эксплуатации обеспечивает их оперативное устранение и улучшение динамики выдачи локомотивов в эксплуатацию после проведения неплановых ремонтов, что создает условия по улучшению показателей коэффициента готовности к эксплуатации локомотивного парка. Вектор исследования в научных трудах [1, 2] направлен на решение важных проблем, возникающих по тяговым электродвигателям. Анализ основных причин неплановых ремонтов по тяговым электродвигателям за 2021 г. определил около 90 % причин развития неисправностей; главные причины, на которые приходится 35 % проводимых неплановых ремонтов по восстановлению работоспособности, показаны на рис. 1.

Причины неисправностей в тяговых электродвигателях напрямую влияют на показания регистрируемых диагностических сигналов (ток якоря, ток возбуждения, сопротивление изоляции).

Проанализированы диагностические данные по электровозам, имеющим замечания к тяговым электродвигателям,

на которых выявлены отличительные критерии на разнотипных парах тяговых электродвигателей в смежных тележках электровоза, заключающиеся в существенной разнице токов якостей между смежными парами тяговых электродвигателей [3]. Такие отличия есть и у одинаковых пар тяговых электродвигателей в смежных тележках. По паре тяговых электродвигателей с замечаниями корреляционная связь между некоторыми диагностическими параметрами значительно ниже, чем по паре с исправными тяговыми электродвигателями, которая отличается на 10 % и более. По исправным тяговым электродвигателям отмечена невозможность определения коэффициентов корреляции.

Разработан алгоритм предиктивной диагностики обмоток тяговых электродвигателей для выявления электрических повреждений [3]. К электрическим повреждениям относятся прогары и обрывы обмоток якоря, обмоток возбуждения, компенсационных обмоток и обмоток дополнительных полюсов, низкое сопротивление изоляции обмоток якоря и возбуждения. Алгоритм усовершенствован и расширен по условиям поиска (добавлен процесс по идентификации пары тяговых электродвигателей с потенциальной неисправностью, поэтому его функционал



Рис. 1. Причины возникновения неисправностей тяговых электродвигателей электровозов 2ЭС6

изменен на определение технического состояния (рис. 2)) [3].

Алгоритм (рис. 2) определяет техническое состояние тягового электродвигателя по принципу «исправен или неисправен», определяет пару тяговых электродвигателей с потенциальной неисправностью: пара 1-2 или пара 3-4. Процессы блока 1 обеспечивают поиск диагностических критериев по заданным условиям. Процессы блока 2 рассчитывают коэффициенты корреляции между определенными диагностическими параметрами и сравнивают их по условию либо определяют невозможность расчета корреляционной связи.

Для подтверждения теоретических исследований процессов алгоритма определения технического состояния тяговых электродвигателей использована среда KNIME Analytics Platform [4]. Программное обеспечение позволяет моделировать процессы, заданные пользователем в виде логически связанных узлов. Каждый узел содержит настройки, которые регулируются пользователем в требуемом формате: загрузка данных, преобразование в нужный

вид, обработка, визуализация результатов, построенный процесс алгоритма определения технического состояния тяговых электродвигателей электровозов 2ЭС6 представлен на рис. 3 [5].

Все операции имеют логическую последовательность (рис. 3). Узел 1 (File Reader) загружает диагностические данные в модель, преобразует их в требуемый вид для обработки. Ветвь логических операций 2–9 и узлы обеспечивают выполнение промежуточных процессов блока 1 (рис. 2): рассчитывают среднюю разницу по току якоря между смежными тележками по установленным условиям. В узле 5 (Math formula) установлен порядок расчета средней разницы тока якоря между смежными тележками по формуле (1):

$$\Delta I_a = \frac{1}{n} \sum_{i=1}^n |I_{a,1,2} - I_{a,3,4}|, \quad (1)$$

где $I_{a,1,2}$ – ток якоря пары тяговых электродвигателей 1 и 2 в момент i ; $I_{a,3,4}$ – ток якоря пары тяговых электродвигателей 3 и 4 в момент i ; n – количество значений, зарегистрированных в рассматриваемом интервале времени.



Рис. 2. Алгоритм определения технического состояния тяговых электродвигателей электровозов 2ЭС6



Рис. 3. Модель определения технического состояния тяговых электродвигателей

Значения токов якорей тяговых электродвигателей используется из регистрируемой диагностической информации. Логические операции 10–18 узлов обеспечивают выполнение процессов блока 2 (рис. 2), вычисляя значения корреляционной связи между некоторыми диагностическими параметрами. Узлы 19 и 20 обобщают результаты вычислений, собирают их в единую таблицу. Узел 21 (Interactive table (local)) визуализирует выходные данные моделирования (рис. 4).

При визуализации результатов моделирования в диалоговом окне (рис. 4) отображается рассчитанный результат средней разницы по току якоря между смежными тележками в столбце «Разница по Ia м/у тележками», в столбце «Параметр условия» – условие для сравнения в 150 А, в столбце «Состояние ТЭД» – результат определения технического состояния, в столбце «Результат» – определенная пара тяговых электродвигателей с потенциальной неисправностью, в столбце «По корреляционной связи» – определение пары тяговых электродвигателей по коэффициентам корреляции между диагностическими

параметрами, в столбце «Отключение аппаратов защиты» – количество раз отключения быстродействующего выключателя, дифференциального реле.

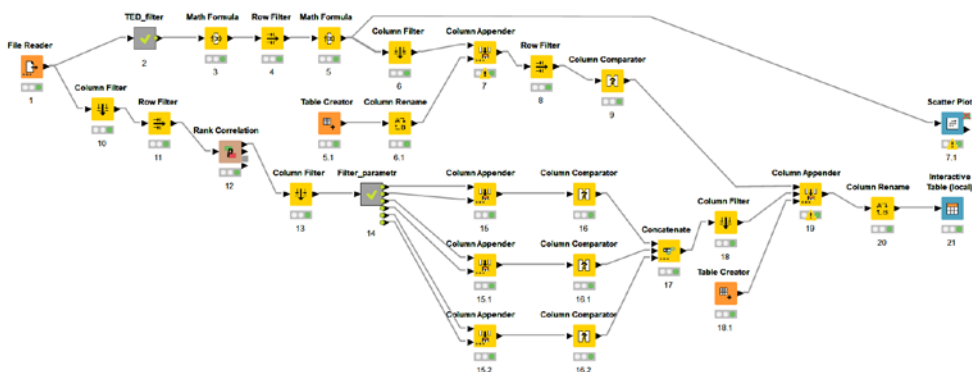
Также можно графически оценить разницу по току якоря между смежными тележками через визуализацию узла 7.1 (Scatter Plot) (рис. 5).

График (рис. 5) показывает тенденцию скопления значений разницы по току якоря между смежными тележками на 45 позиции параллельного соединения. Средняя разница выше условия в 150 А, что указывает на неисправность тягового электродвигателя.

Результаты моделирования определения технического состояния тяговых электродвигателей и определения пары тяговых электродвигателей с потенциальной неисправностью представлены на рис. 6.

Верификация модели определения технического состояния тяговых электродвигателей проведена по контрольной группе локомотивов с заведомо известным техническим состоянием и неисправной парой тяговых электродвигателей. Достоверность определения технического состояния по средней

Table View - 10:227 - Interactive Table (local) (20) (3 x 6)

Row ID	D	Разница по Ia м/у тележками	S	Параметр условия	S	Состояние ТЭД	S	Результат	S	По корреляционной связи	S	Отключение аппаратов защиты
Row0		362.153		150		Неисправен		ТЭД 1-2		По корр. связи Ia/Iv		66 - 3
Row1		?		?		?		ТЭД 3-4		По корр. связи Ia/R		ДР - 1
Row2		?		?		?		ТЭД 3-4		По корр. связи Iv/R		?

Рис. 4. Результаты моделирования алгоритма определения технического состояния тяговых электродвигателей



Рис. 5. Визуализация разницы по току якоря между смежными тележками в соответствии позиций соединения



Рис. 6. Результаты моделирования в KNIME

разнице тока якоря между смежными тележками составила 74 %. Определение потенциально неисправной пары тяговых электродвигателей в 62 % случаях определено верно. Относительная погрешность моделирования – 32 %

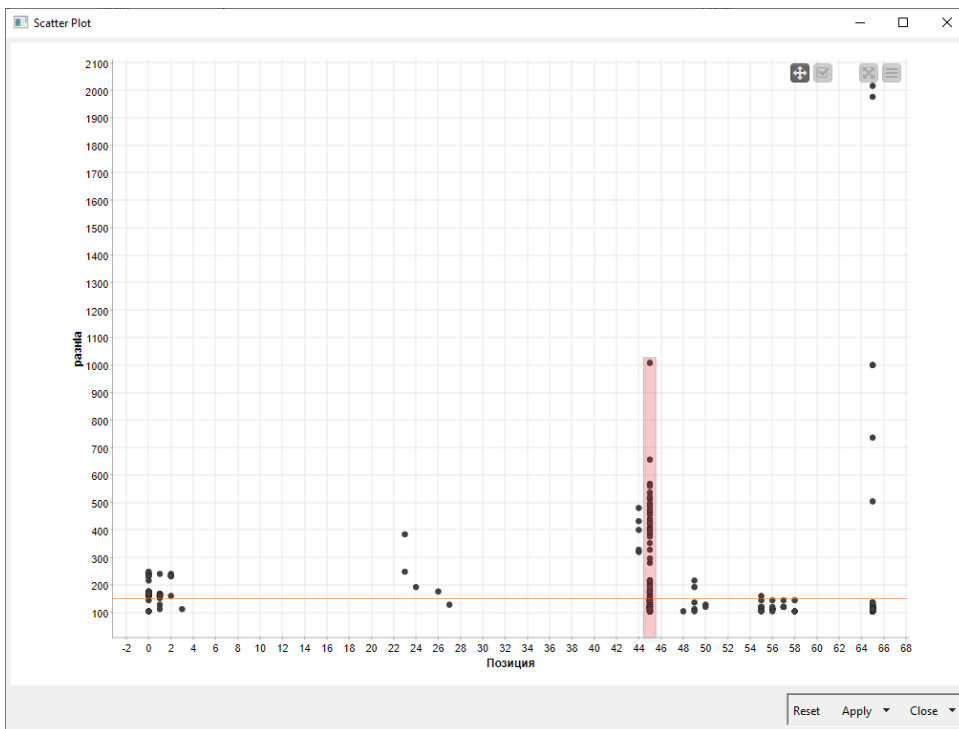
[6]. Повысить точность моделирования можно за счет добавления условий по поиску отличий в диагностических данных, сравнения диагностических параметров в заданных числовых границах.

Таким образом, модель определения технического состояния тяговых электродвигателей применима к остальному оборудованию электровоза, по которому регистрируются аналоговые сигналы. Результаты моделирования подтверждают ее работоспособность и делают ее значимой в решении проблемы простоя локомотивов на неплановых видах ремонта. Применение модели в серверном оборудовании центров мониторинга технического состояния локомотивов 2ЭС6 позволяет конкретизировать техническое состояние эксплуатируемого оборудования, ПО микропроцессорной системы управления и диагностики электровозов 2ЭС6 минимизирует

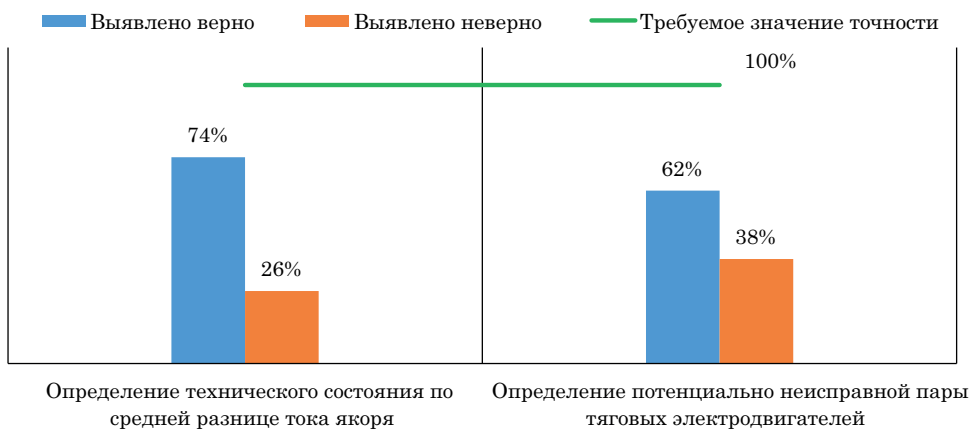
риски возникновения отказов тяговых электродвигателей, оперативно отключая их из схемы. Все это решает важную проблему в сокращении материально-технических затрат по восстановлению работоспособности и улучшению динамики роста коэффициента готовности к эксплуатации локомотивного парка 2ЭС6. Использование модели в комплексе с уже существующими методами повышает точность предиктивной диагностики современных локомотивов в эксплуатации [7, 8]. Перспектива развития модели наблюдается в разработке процесса определения точных причин неисправностей тяговых электродвигателей. ■

Литература

1. Калякулин А. Н., Анахова М. В., Тычкова А. С. Совершенствование системы контроля параметров в процессе сушки изоляции обмоток тяговых электродвигателей электровозов 2ЭС6 // Современные технологии. Системный анализ. Моделирование. 2022. № 1 (73). С. 114–122. ISSN 1813-9108.
2. Соловьев Д. Н. Цифровой двойник тягового электродвигателя постоянного тока для целей технического диагностирования / Инновационные проекты и технологии в образовании, промышленности и на транспорте : М-лы XVI научн. конф., посв. Дню российской науки. – Омск, 2022. С. 444–450.
3. Буйнов А. П., Худояров Д. Л., Тюшев И. А. Разработка алгоритма диагностики тяговых электродвигателей электровозов 2ЭС6 «Синара» // Транспорт Урала. 2021. № 4 (71). С. 74–79. ISSN 1815-9400.
4. Гурьева Т. Н. Возможности аналитической платформы Knime / М-ы XIII Международн. научн.-практ. конф. «Государство и бизнес. Современные тенденции и проблемы развития экономики». – Ч. 1. 2021. С. 191–199.
5. Центр сообщества KNIME. URL: <https://hub.knime.com> (дата обращения: 16.02.2023).
6. Леонов А. Н., Дечко М. М., Ловкис В. Б. Основы моделирования : учебно-методическое пособие. – Минск : БГАТУ, 2020. – 160 с. ISBN 978-985-25-0033-3.
7. Лакин И. И. Аналитическая оценка автоматизации управления современным электровозом // Известия Транссиба. 2022. № 3 (51). С. 10–19. ISSN 2220-4245.
8. Буйнов А. П., Наговицын В. С., Марулин С. Л. Методология развития систем мониторинга, диагностирования, обслуживания и ремонта подвижного состава // Научно-технический вестник Поволжья. 2018. № 11. С. 110–113. ISSN 2079–5920.

References

1. Kalyakulin A. N., Anakhova M. V., Tychkova A. S. Improvement of the parameter control system in the process of drying the insulation of windings of electric traction engines of electric locomotives 2ES6 // Modern technologies. System analysis. Modeling. [Sovershenstvovanie sistemy kontrolya parametrov v protsesse sushki izolyatsii obmotok tyagovykh ehlektrodvigatелей ehlektrovozov 2EhS6 // Sovremennye tekhnologii. Sistemnyy analiz. Modelirovanie] 2022. No. 1 (73). pp. 114–122. ISSN 1813-9108.
2. Soloviev D. N. Digital twin of a DC traction engine for the purposes of technical diagnostics / Innovative projects and technologies in education, industry and transport : Proceedings of XVI scientific conf., dedicated to The Day of Russian Science. [Tsifrovoy dvoynik tyagovogo ehlektrodvigatelya postoyannogo toka dlya tselej tekhnicheskogo diagnostirovaniya / Innovatsionnye projekty i tekhnologii v obrazovanii, promyshlennosti i na transporte : Materialy XVI nauchnoy konferentsii, posvyashhyonnoy Dnyu rossijskoj nauki] – Omsk, 2022. Pp. 444–450.

3. Buynosov A. P., Khudoyarov D. L., Tyushev I. A. Development of the algorithm for diagnostics of electric traction engines of electric locomotives 2ES6 «Sinara» // Transport of the Urals. [Razrabotka algoritma diagnostiki tyagovykh ehlektrodvigatelej ehlektrovozov 2ES6 «Sinara» // Transport Urala] 2021. No. 4(71). Pp. 74–79. ISSN 1815-9400.
4. Guryeva T. N. Capabilities of the analytical platform Knime / Proceedings of XIII International Scientific and practical conference «Government and business. Modern trends and problems of economic development». [Vozmozhnosti analiticheskoy platformy Knime / Materialy XIII Mezhdunarodnoj nauchno-prakticheskoy konferentsii «Gosudarstvo i biznes. Sovremennye tendentsii i problemy razvitiya ehkonomiki»] – Part 1. 2021. Pp. 191–199.
5. KNIME Community Center. [Tsentr soobshhestva KNIME] URL: <https://hub.knime.com> (accessed on: 02.16.2023).
6. Leonov A. N., Dechko M. M., Lovkis V. B. Fundamentals of modeling : an educational and methodological manual. [Osnovy modelirovaniya : uchebno-metodicheskoe posobie] – Minsk : BGATU, 2020. – 160 p. ISBN 978-985-25-0033-3.
7. Lakin I. I. Analytical assessment of automation of a modern electric locomotive control // News bulletin of Transsib. [Analiticheskaya otsenka avtomatizatsii upravleniya sovremennym ehlektrovozom // Izvestiya Transsiba] 2022. No. 3 (51). Pp. 10–19. ISSN 2220-4245.
8. Buynosov A. P., Nagovitsyn V. S., Marulin S. L. Methodology for the development of monitoring systems, diagnostics, maintenance and repair of rolling stock // Scientific and Technical Bulletin of the Volga region. [Metodologiya razvitiya sistem monitoringa, diagnostirovaniya, obsluzhivaniya i remonta podvizhnogo sostava // Nauchno-tekhnicheskij vestnik Povolzh'ya] 2018. No. 11. Pp. 110–113. ISSN 2079-5920.

Статья сдана в редакцию 1 марта 2023 года

УДК 656.1/5

В. В. Орехов

Исследование надёжности гидромеханических коробок передач городских автобусов в условиях эксплуатации

UDC 656.1/5

V. V. Orekhov

Study on reliability of hydromechanical gearboxes of city buses in operating conditions

Аннотация

Рассмотрена проблема надёжности гидромеханических коробок передач городских автобусов при регламентированных заводом-изготовителем сроков замены трансмиссионных масел, отрицательно влияющих на эксплуатационную эффективность и экономичность в реальных условиях. На автотранспортном предприятии проведены сбор и обработка информационной статистики по отказам, неисправностям, ремонтным мероприятиям в части гидромеханических коробок передач городских автобусов, которая нарабатана в процессе эксплуатации. Проведены исследования надёжности гидромеханических коробок передач городских автобусов. Сведён список рассматриваемых гидромеханических коробок передач городских автобусов для исследований. Представлены математические выражения для расчёта значений показателей безотказности и долговечности, а именно, рассчитаны основные параметры – число отказов или неисправностей, средняя наработка на отказ, средний ресурс, среднее квадратическое отклонение, коэффициент вариации, и параметр потока отказов.

Изображены ключевые графики показателей безотказности и долговечности анализируемых гидромеханических коробок передач городских автобусов. Составлены графики распределения наработок на отказ, распределения ресурсов до ремонта, а также изменения вероятности выхода в ремонт гидромеханических коробок передач городских автобусов. Изложен научно-технический задел на дальнейшие перспективные исследования в данной области.

Ключевые слова: городской автобус, условия эксплуатации, гидромеханическая коробка передач, трансмиссионное масло, надёжность.

DOI: 10.20291/2079-0392-2023-2-142-150

Abstract

The article considers the problem of reliability of hydromechanical gearboxes of city buses with the terms of replacement of transmission oils regulated by the manufacturer, which negatively affect operational efficiency and efficiency in real conditions. The motor transport company has collected and processed information statistics on failures, malfunctions and repair activities in the part of hydromechanical gearboxes of city buses, which has been accumulated during operation. Reliability studies of hydromechanical gearboxes of city buses have been carried out. The list of considered hydromechanical gearboxes of city buses for research is summarized. Mathematical expressions are presented for calculating the values of reliability and durability indicators, namely, the main parameters are calculated – the number of failures or malfunctions, the average time to failure, the average resource, the standard deviation, the coefficient of variation, and the failure flow parameter.

The key graphs of reliability and durability indicators of the analyzed hydromechanical transmissions of city buses are shown. Schedules for the distribution of nonfailure operating time, the allocation of resources before repair, as well as changes in the probability of repair of hydromechanical gearboxes of city buses are compiled. The scientific and technical groundwork for further promising research in this area is outlined.

Keywords: city bus, operating conditions, hydromechanical transmission, transmission oil, reliability.

DOI: 10.20291/2079-0392-2023-2-142-150

Статья рекомендована к публикации В. Г. Назаркиным, канд. техн. наук, профессором Санкт-Петербургского государственного архитектурно-строительного университета. E-mail: nazarkin@lan.spbgasu.ru.

Виталий Владимирович Орехов, аспирант; кафедра «Технической эксплуатации транспортных средств» Санкт-Петербургского государственного архитектурно-строительного университета; Санкт-Петербург, Россия. E-mail: vitalik.orehov95@mail.ru. ORCID 0000-0003-1604-6903.

© В. В. Орехов, 2023

The article is recommended for publishing by V. G. Nazarkin, Candidate of Technical Sciences, Professor of St. Petersburg State University of Architecture and Civil Engineering. E-mail: nazarkin@lan.spbgasu.ru.

Vitaly Vladimirovich Orekhov, Post-graduate student; «Technical Operation of Vehicle» Department of St. Petersburg State University of Architecture and Civil Engineering; St. Petersburg, Russia. E-mail: vitalik.orehov95@mail.ru. ORCID 0000-0003-1604-6903.

© V. V. Orekhov, 2023

Подвижной состав исследованного СПб ГУП «Пассажиравтотранс» состоит из городских автобусов различных марок и моделей, которые эксплуатируются в России.

Для исследования показателей надежности гидромеханических коробок передач (ГМКП) городских автобусов применялась программа «1С:ERP Управление предприятием» (1С:ERP). В ней ответственные работники структурных подразделений предприятия при возникновении отказов, неисправностей, необходимых ремонтных мероприятий в части ГМКП формируют документы «Заказы на ремонт», которых указывается тип и модель ГМКП и транспортного средства, пробег до отказа, неисправности или ремонта, причина и объём ремонтных работ, отбракованные детали, трудоемкость ремонта и др. (рис. 1).

Массив данных документов формирует базу статистической информации, создающейся в условиях реальной эксплуатации городских автобусов.

Подвижной состав СПб ГУП «Пассажиравтотранс» работает в городских условиях. В конце 2022 г. на предприятии был 1951 автобус, на которых установлены ГМКП четырех торговых марок трансмиссий для пассажирских автобусов (таблица 1).

Таблица 1
Списочное количество ГМКП подвижного состава СПб ГУП «Пассажиравтотранс» на конец 2022 г.

Марка и модель ГМКП	Списочное количество
Allison T310w/Ret	1
Allison T325w/Ret	136
Allison T375w/Ret	253
Voith DIWA D854.3E	141
Voith DIWA D854.5	2
Voith DIWA D854.6	69
Voith DIWA D864.3E	1
Zahnrad Fabrik EcoLife 1/6AP1000B	30
Zahnrad Fabrik EcoLife 1 6AP1200B	325
Zahnrad Fabrik EcoLife 2 6AP1220B	20
Zahnrad Fabrik EcoLife 1 6AP1400B	286
Zahnrad Fabrik EcoLife 1 6AP1700B	235
Zahnrad Fabrik Ecomat 2 6HP502C	44
Zahnrad Fabrik Ecomat 4 6HP504C	250
Zahnrad Fabrik Ecomat 4 6HP594C	26
FastGearFC6A145RB	132
Итого	1951

← → ☆ Заказ на ремонт 000004490 от 22.04.2022 10:00:00

Провести и закрыть Печать - Отчеты - Файлы

Номер: 000004490 от: 22.04.2022 10:00:00 Статус: Создан Приоритет: Средний

Контрагент: АП-6 Операция: Ремонт

Объект эксплуатации: 6261 VOLGABUS 527005-0000010 Мероприятие:

Общий вид ремонта: <Объект не найден> (292-b811901b045c) Вид воздействия: Диагностика EcoLife

Наименование работ: Ремонт

Гарантийный ремонт: ☐

Вид цены: Плановая себестоимость

Ремонты (1)	Материалы и работы (3)	Остановка рабочих центров	Устранение дефектов	Данные об автомобиле	Информация об устройствах	Дополнительно	Комментарий
Гос. номер: B531TB 178	Вин номер: 207527005D0000050						
Гар. номер: 6261							
Тип двигателя: MAN D2066LOH37							
Тип номера ГМКП: 6AP1700B №362538							
Марка автомобиля: VOLGABUS 527005-0000010							
Перечень неисправностей: нет переключения передач ГМКП							

Пробег: 376 650,00 км

Пробег после ремонта ГМКП: 0,00 км

Пробег после замены масла: 0,00 км

Рис. 1. «Заказ на ремонт» в программе «1С:ERP Управление предприятием»

Перечень применяемых трансмиссионных масел и межсервисный интервал его замены эксплуатируемых ГМКП на подвижном составе СПб ГУП «Пассажиравтотранс» на конец 2022 г. представлен в таблице 2.

Сопоставление таблиц 1 и 2 показывает, что на конец 2022 г. в СПб ГУП «Пассажиравтотранс» списочное количество ГМКП городских автобусов в эксплуатации с межсервисным интервалом замены масла от 180 до 240 тыс. км составляет 77 % от общего числа подвижного состава.

Фрагмент статистической информации для оценки показателей надежности эксплуатируемых ГМКП на подвижном составе СПб ГУП «Пассажиравтотранс» на конец 2022 г., сформированный с использованием программы Microsoft Excel, представлен на рис. 2.

Количественный анализ (значения показателей надежности (безотказность и долговечность), рассчитанные по определенным математическим зависимостям), позволил определить

фактический уровень надежности эксплуатируемых ГМКП.

Основные количественные показатели, используемые при оценке надежности объекта, – число отказов или неисправностей, величина наработки, среднее квадратическое отклонение, коэффициент вариации, параметр потока отказов.

Показатели надежности позволяют получить эксплуатационную оценку факторов и их интерпретацию, влияющие на интенсивность изменения технического состояния ГМКП в процессе эксплуатации, оценить её эксплуатационную надежность, взаимосвязь пробегов и интенсивности изменения технического состояния, а по данной взаимосвязи оценить удельные затраты по поддержанию работоспособности ГМКП.

Для оценки безотказности объекта рассчитываются средняя наработка на отказ, среднее квадратическое отклонение наработки на отказ, коэффициент вариации наработки на отказ, параметр потока отказов.

Таблица 2

Марка и модель ГМКП	Маркировка трансмиссионного масла	Межсервисный интервал замены масла, т · км
Allison T310w/Ret	Shell Spirax S6 ATF A295	240
Allison T325w/Ret	Shell Spirax S6 ATF A295	240
Allison T375w/Ret	Shell Spirax S6 ATF A295	240
Voith DIWA D854.3E	RosneftKinetik ATF III	60
Voith DIWA D854.5	RosneftKinetik ATF III	60
Voith DIWA D854.6	RosneftKinetik ATF III	180
Voith DIWA D864.3E	RosneftKinetik ATF III	60
Zahnrad Fabrik EcoLife 1/6AP1000B	Shell Spirax S6 ATF ZM	180
Zahnrad Fabrik EcoLife 1 6AP1200B	Shell Spirax S6 ATF ZM	180
Zahnrad Fabrik EcoLife 2 6AP1220B	Shell Spirax S6 ATF ZM	180
Zahnrad Fabrik EcoLife 1 6AP1400B	Shell Spirax S6 ATF ZM	180
Zahnrad Fabrik EcoLife 1 6AP1700B	Shell Spirax S6 ATF ZM	180
Zahnrad Fabrik Ecomat 2 6HP502C	Shell Spirax S6 ATF ZM	150
Zahnrad Fabrik Ecomat 4 6HP504C	Shell Spirax S6 ATF ZM	150
Zahnrad Fabrik Ecomat 4 6HP594C	Shell Spirax S6 ATF ZM	150
FastGear FC6A145RB	Shell Spirax S6 ATF ZM	60

Гаражный номер	Марка и модель ТС	Модель ГМКП	Наработка (Пробег)	Неисправность	Конкретика в неисправности	Отделёфованные детали
6702	VOLGABUS 6271-000010	6AP1200B	327 320,00	Удары при переключении передач(и)	Кабель управления	Кабель 6029 039 090
1247	НЕФАЗ 5299-30-32	Д854.3E	533 679,00	Удары при переключении передач(и)	Переключатель клавишный	Переключатель 5-ти клавишный Д3 Н56131543
5587	VOLGABUS 6271-000010	6AP1200B	350 293,00	Переключение передач	Датчик скорости	Датчик импульсный 0501 210 857
6707	VOLGABUS 6271-000010	6AP1200B	353 897,00	Удары при переключении передач(и)	Датчик скорости	Датчик импульсный 0501 210 857
7264	ЛиАЗ 62132-0000010	6HP504C	453 084,00	Некорректная работа гидрозамедлителя	Кабель управления/Датчик температуры	Датчик температурный 0501 322 530
5412	НЕФАЗ 5299-30-32	Д854.3E	592 833,00	Удары при переключении передач(и)	Кабель, управление	Кабельный пучок 4G Д3 Н64257410
7465	ЛиАЗ 62132-0000010	6HP504C	730 662,00	Нет включения передач(и)	Кабель, управление	Кабель 4149 206 098 Прокладка поддона 4139 301 579
1415	МАЗ 216066	T-375R	99 383,00	Нет включения передач(и)	Блок управления клапанами	Комплект фильтров 29558328
5436	ЛиАЗ 529260	6AP1400B	636 248,00	Износ/Восстановительный ремонт (ВР)	Восстановительный ремонт (ВР)	Прокладка 0501 324 263
7548	ЛиАЗ 621371	6HP504C	469 881,00	Переключение передач	Датчик температурный	Датчик температурный 0501 322 530
6869	НЕФАЗ 52994	Д854.3E	433 990,00	Удары при переключении передач(и)	Датчик импульсный	Датчик импульсный Н90126513
6286	НЕФАЗ 52994	Д854.3E	530 007,00	Переключение передач	Датчик температурный	Датчик температурный 0501 322 530
1101	ЛиАЗ 529265	6AP1400B	82 000,00	Удары при переключении передач(и)	Датчик скорости	Датчик скорости 0501 215 837
7384	ЛиАЗ 62132-0000010	6HP504C	695 839,00	Некорректная работа гидрозамедлителя	Кабель управления/Датчик температуры	Датчик температурный 0501 322 530
1439	МАЗ 216066	T-375R	140 300,00	Удары при переключении передач(и)	Блок управления клапанами	Комплект фильтров 29558328
7179	ЛиАЗ 62132-0000010	6HP504C	648 871,00	Некорректная работа гидрозамедлителя	Датчик температурный	Датчик температурный 0501 322 530
7689	VOLGABUS 5270G-0000010	6AP1200B	229 318,00	Удары при переключении передач(и)	Датчик скорости	Датчик скорости 0501 215 837
6235	Волгабус 5270-0000020-06	6HP502C	463 588,00	Некорректная работа гидрозамедлителя	Датчик температурный	Датчик температурный 0501 322 530
1295	МАЗ 216066	T-375R	157 519,00	Удары при переключении передач(и)	Блок управления клапанами	Комплект фильтров 29558328
8313	МАЗ 209085	T-325R	408 217,00	Удары при переключении передач(и)	Блок управления клапанами	Комплект фильтров 29558328
▶	Наработка	Анализ Метсп.	Анализ ВР	Анализ показ. надёж.	Безотказ.Д854.3E	Безотказ.Т-375R
					Безотказ.Т-325R	Безотказ. 6HP504C

Рис. 2

Средняя наработка на отказ ($\bar{\tau}$), тыс. км, рассчитывается по формуле [1]:

$$\bar{\tau} = \frac{1}{n} \sum_{i=1}^n \tau_i, \quad (1)$$

где n – количество интервалов наработки на отказ; τ_i – наработка на отказ.

Средняя наработка на отказ показывает математическое ожидание наработки или времени работы ГМКП до отказа.

Пример расчёта для ГМКП ZF EcoLife1 6AP1700B:

$$\bar{\tau} = \frac{14133,73}{38} = 371,94 \text{ тыс. км.}$$

Среднеквадратическое отклонение наработки на отказ (σ , тыс. км) рассчитывается по формуле [1]:

$$\sigma_{\tau} = \sqrt{\frac{\sum_{i=1}^n \cdot (\tau_i - \bar{\tau})^2}{n}}, \quad (2)$$

где τ_i – значение середины i -го интервала наработки на отказ.

Среднеквадратическое отклонение наработки на отказ означает рассеивание наработки на отказ ГМКП и характеризует их разброс относительно центра распределения плотности данной наработки.

Пример расчёта для ГМКП ZF EcoLife1 6AP1700B:

$$\sigma_{\tau} = \sqrt{\frac{382586,67}{38}} = 100,34 \text{ тыс. км.}$$

Коэффициент вариации наработки на отказ (V_V) рассчитывается по формуле [1]:

$$V_{\tau} = \frac{\sigma_{\tau}}{\tau}. \quad (3)$$

Коэффициент вариации наработки на отказ показывает, насколько велико рассеивание наработки на отказ ГМКП по сравнению со средним значением ряда наработок на отказ.

Пример расчёта для ГМКП ZF EcoLife1 6AP1700B:

$$V_{\tau} = \frac{100,34}{371,94} = 0,27.$$

Параметр потока отказов (ω) рассчитывается по формуле [1]:

$$\omega = \frac{1}{\tau}. \quad (4)$$

Параметр потока отказов показывает предел вероятности возникновения отказа ГМКП в интервале наработки или времени по отношению к числу эксплуатируемых ГМКП при условии, что все вышедшие из строя ГМКП заменяются исправными (с восстановленной работоспособностью).

Пример расчёта для ГМКП ZF EcoLife1 6AP1700B:

$$\omega = \frac{1}{371,94} = 0,0027.$$

Для остальных ГМКП расчёт показателей безотказности выполняется аналогично.

График распределения наработки на отказ ГМКП ZF EcoLife1 6AP1700B представлен на рис. 3.

Это распределение показывает, что при 25%-ной вероятности в период наработки от 300 до 400 тыс. км в городских условиях эксплуатации возможны отказ или неисправность ГМКП ZF EcoLife1 6AP1700B.



Рис. 3

Сводный график средней наработки на отказ и среднеквадратического отклонения наработки на отказ по анализируемой статистике представлен на рис. 4.

График коэффициента вариации наработки на отказ по анализируемой статистике представлен на рис. 5.

График параметра потока отказов по анализируемой статистике представлен на рис. 6.

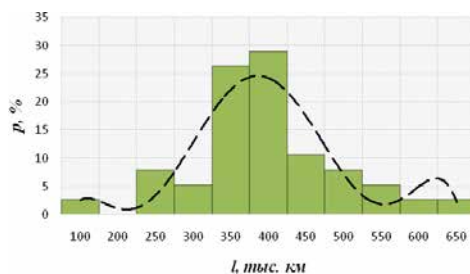
Итак, ГМКП Allison T-375R является наименее надёжной из анализируемых ГМКП, так как средняя наработка на отказ составила 277,88 тыс. км, коэффициент вариации наработки на отказ — 0,47, параметр потока отказов — 22 % по сравнению с анализируемыми ГМКП.

Для оценки долговечности объекта рассчитываются средний ресурс, среднеквадратическое отклонение ресурса, коэффициент вариации ресурса.



Рис. 4



Рис. 5

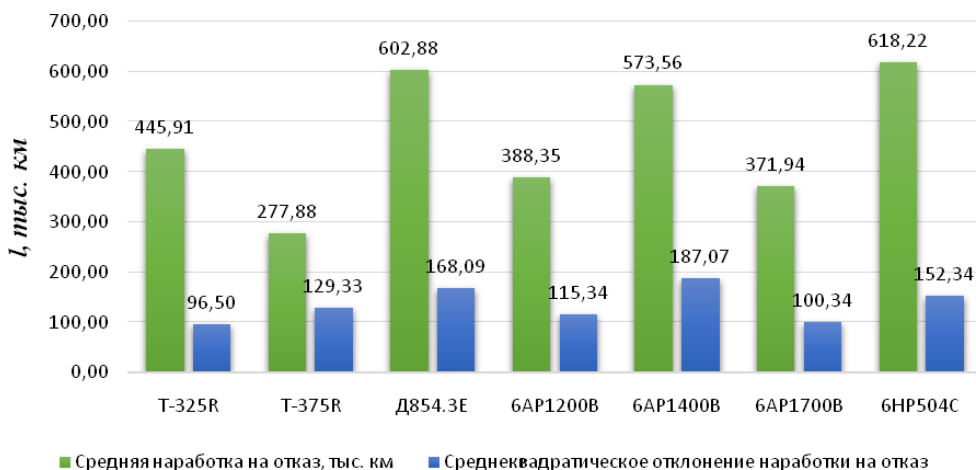

Рис. 6

Средний ресурс (\bar{R}), тыс. км [1]:

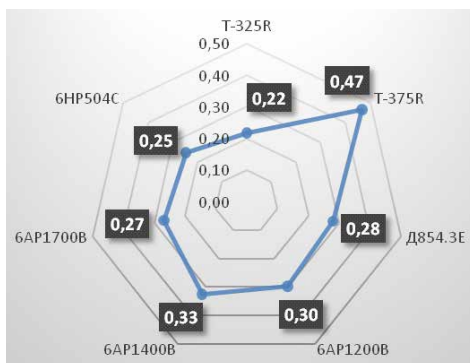
$$\bar{R} = \frac{1}{n} \sum_{i=1}^n R_i, \quad (5)$$

где n – количество интервалов наработки ресурса; R_i – наработка ресурса.

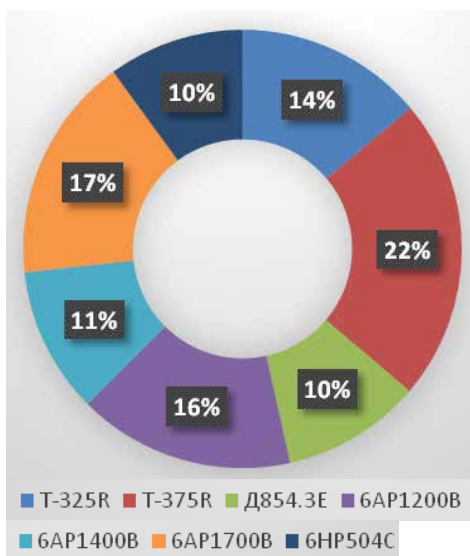
Пример расчёта для ГМКП ZF EcoLife1 6AP1700B:

$$\bar{R} = \frac{3200,12}{10} = 320,01 \text{ тыс. км.}$$

Средний ресурс показывает математическое ожидание наработки или времени работы ГМКП, при котором

сохранялась работоспособность до наступления предельного её состояния.

Среднеквадратическое отклонение ресурса (σ_R , тыс. км) рассчитывается по формуле [1]:

$$\sigma_R = \sqrt{\frac{\sum_{i=1}^n (R_i - \bar{R})^2}{n-1}}, \quad (6)$$

где R_i – значение середины i -го интервала наработки ресурса.

Пример расчёта для ГМКП ZF EcoLife1 6AP1700B:

$$\sigma_R = \sqrt{\frac{54239,56}{10-1}} = 77,63 \text{ тыс. км.}$$

Среднеквадратическое отклонение ресурса означает рассеивание ресурсов ГМКП и характеризует их разброс относительно центра распределения плотности ресурсов.

Коэффициент вариации ресурса (V_R) рассчитывается по формуле [1]:

$$V_R = \frac{\sigma_R}{\bar{R}}. \quad (7)$$

Пример расчёта для ГМКП ZF EcoLife1 6AP1700B:

$$V_R = \frac{77,63}{320,01} = 0,24.$$

Коэффициент вариации ресурса показывает, насколько велико рассеивание ресурса ГМКП по сравнению со средним значением ряда.

Для остальных ГМКП расчёт показателей долговечности выполняется аналогично.

График распределения ресурса до ремонта ГМКП ZF EcoLife1 6AP1700B представлен на рис. 7.

Это распределение получено на основании собранной и обработанной статистики. Оно показывает, что при 40%-ной вероятности в период наработки от 300 до 350 тыс. км в городских условиях эксплуатации возможны потеря работоспособности и необходимость восстановительного ремонта ГМКП ZF EcoLife1 6AP1700B.



Рис. 7



Рис. 8

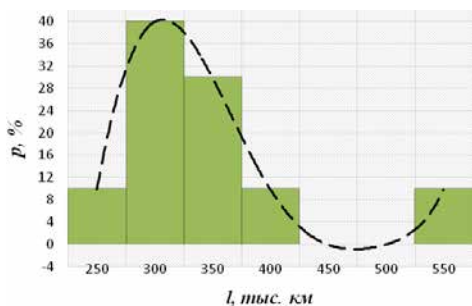

Рис. 9

График изменения вероятности выхода в ремонт ГМКП ZF EcoLife1 6AP1700B представлен на рис. 8.

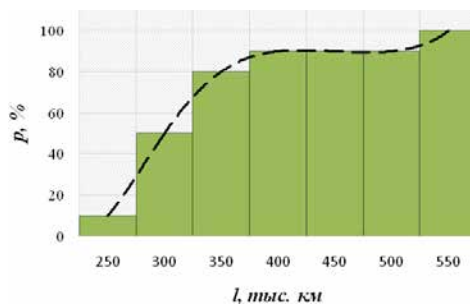
Это распределение вероятности позволяет определять при необходимости гамма-ресурс (R_γ) с заданным значением. Так, например, при заданном значении гамма (γ) в 40%-ный гамма-ресурс составит 287,5 тыс. км.

Гамма-ресурс показывает, что при заданном значении гамма (γ) в 40 % выход в ремонт (восстановительный ремонт) ГМКП ZF EcoLife1 6AP1700B в период наработки с 250 до 300 тыс. км возможен при наработке 287,5 тыс. км в городских условиях эксплуатации. Однако компания Zahnrad Fabrik утверждает в рекламной документации ГМПК в части наработки ≈ 700 тыс. км до первого восстановительного (капитального) ремонта при должной эксплуатации, что в реальных условиях эксплуатации не подтвердилось. Учащенные восстановительные (капитальные) ремонты ГМКП серьезно увеличивают

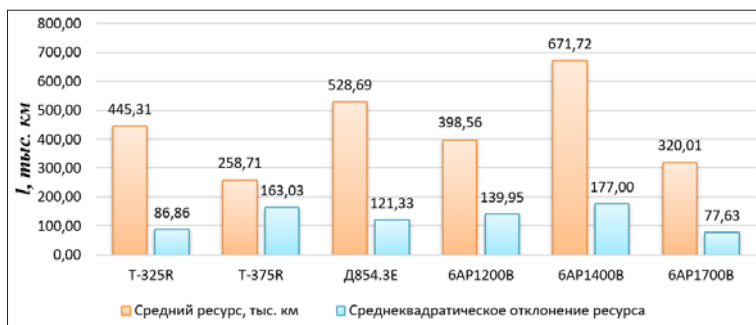
финансовые затраты автотранспортных предприятий.

Сводный график среднего ресурса и среднее квадратическое отклонения ресурса по анализируемой статистике представлен на рис. 9.

График коэффициента вариации ресурса по анализируемой статистике представлен на рис. 10.



Рис. 10

По результатам рассчитанных показателей безотказности и долговечности гидромеханических коробок передач на основе эксплуатационной статистики городских автобусов за 2022 г. на базе предприятия СПБ ГУП «Пассажиравтотранс» можно сделать следующие выводы.

По наработке на отказ или неисправность ГМКП T-375R Allison – наименее надёжный из анализируемых ГМКП, так как средняя наработка на отказ составила 277,88 тыс. км, коэффициент вариации наработки на отказ – 0,47, параметр потока отказов – 22 % по сравнению с анализируемыми ГМКП.

По наработке ресурса ГМКП Allison T-375R наименее надёжный из анализируемых ГМКП, так как средний ресурс составил 258,71 тыс. км, коэффициент вариации ресурса – 0,63 по сравнению с анализируемыми ГМКП.

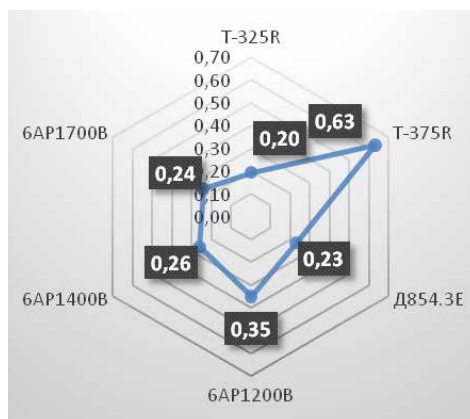
Также следует отметить менее надёжную ГМКП компании Zahnrad Fabrik – модель EcoLife1 6AP1700B.

Расчётные показатели безотказности: средняя наработка на отказ – 371,94 тыс. км, коэффициент вариации наработки на отказ – 0,27, параметр потока отказов – 17 %.

Показатели долговечности: средний ресурс – 320,01 тыс. км, что составляет

46 % от регламентирующего ресурса от завода производителя, коэффициент вариации ресурса – 0,24.

Из вышесказанного следует, что необходимо провести более детальную научно-исследовательскую работу по ГМКП Allison T-375R, так как из расчётных показателей надёжности видно, что после первой замены трансмиссионного масла в соответствии со спецификацией масел и регламента от завода производителя учащаются отказы или неисправности и возрастает вероятность потери работоспособности. Однако для более эффективного результата данных исследований необходимо анализировать изменение физико-химических свойств трансмиссионного масла с начальных этапов эксплуатации ГМКП. На сегодняшний день данные ГМКП имеют различную степень износа в диапазоне наработки от 150 до 500 тыс. км, что затрудняет выбор городского автобуса для проведения дальнейших исследований, так как полученные результаты исследований могут быть искажены из-за большой наработки. Следовательно, установить реальный неискажённый процесс старения трансмиссионного масла не предоставляется возможным. ■

Литература

1. Калявин В. П. Надёжность и диагностика автотранспортных средств : монография / В. П. Калявин, Н. А. Давыдов. – СПб : Элмор, 2014. – 480 с. ISBN 5-7399-0172-3.
2. Дзядык М. Н. Гидромеханическая передача автобуса / М. Н. Дзядык, Ю. К. Есеновский-Лашкой, Н. Д. Мазалов, А. Ю. Пыткин [и др.]. – М. : «Транспорт», 1968. – 112 с.
3. Гришкевич А. И. Проектирование трансмиссий автомобилей : справочник / А. И. Гришкевич, Б. У. Бусел, Г. Ф. Бугусов и др. / под общ. ред. А. И. Гришкевича. – М. : Машиностроение, 1984. – 268 с.
4. Джерихов В. Б. Автомобильные эксплуатационные материалы: учеб. пособие. Ч. II. Масла и смазки / В. Б. Джерихов. – СПб. гос. архит.-строит. ун-т. – СПб, 2009. – 256 с. ISBN 978-5-9227-0135-8.
5. ГОСТ Р 27.102-2021. Надёжность в технике. Надёжность объекта. Термины и определения. – М. : Российский институт стандартизации, 2021. – 35с.
6. Верещагин В. И. Методы контроля и результаты исследования состояния трансмиссионных и моторных масел при их окислении и триботехнических испытаниях : монография / В. И. Верещагин, В. С. Янович, Б. И. Ковальский [и др.]. – Красноярск : Сиб. федер. ун-т, 2017. – 208 с. ISBN 978-5-7638-3679-0.
7. Мазалов Н. Д. Гидромеханические коробки передач / Н. Д. Мазалов, С. М. Трусов. – М. : Машиностроение, 1971. – 294 с.

References

1. Kalyavin V. P. Reliability and diagnostics of motor vehicles : monograph / V. P. Kalyavin, N. A. Davydov. [Nadyozhnost' i diagnostika avtotransportnykh sredstv : monografiya / V. P. Kalyavin, N. A. Davydov] – St. Petersburg : Elmore, 2014. – 480 p. ISBN 5-7399-0172-3.
2. Dzyadyk M. N. Hydromechanical transmission of the bus / M. N. Dzyadyk, Y. K. Esenovskiy-Lashkoi, N. D. Mazalov, A.Y. Pytkin [et al.]. [Gidromekhanicheskaya peredacha avtobusa / M. N. Dzyadyk, Yu. K. Esenovskiy-Lashkoi, N. D. Mazalov, A.Yu. Pytkin [i dr.]] – M. : «Transport», 1968. – 112 p.
3. Grishkevich A. I. Designing transmissions of vehicles: handbook / A. I. Grishkevich, B. U. Busel, G. F. Butusov, etc. / under the general editorship of A. I. Grishkevich. [Proektirovanie transmissij avtomobilej : spravochnik / A. I. Grishkevich, B. U. Busel, G. F. Butusov i dr. / pod obshh. red. A. I. Grishkevicha] – M. : Mechanical Engineering, 1984. – 268 p.
4. Jerichov V. B. Automotive operational materials: textbook. manual. Part II. Oils and lubricants / V. B. Jerichov. – St. Petersburg state. archit.-builds. University. [Avtomobil'nye ehkspluatatsionnye materialy: ucheb. posobie. CH. II. Masla i smazki / V. B. Dzerikhov. – SPb. gos. arkhitekt.-stroit. un-t]. – SPb, 2009. – 256 p. ISBN 978-5-9227-0135-8.
5. GOST R 27.102-2021. Reliability in technology. Reliability of the object. Terms and definitions. – M. : Russian Institute of Standardization, [GOST R 27.102-2021. Nadezhnost' v tekhnike. Nadezhnost' ob'ekta. Terminy i opredeleniya. – M. : Rossijskij institut standartizatsii] 2021. – 35 s.
6. Vereshchagin V. I. Control methods and results of the study of the state of transmission and motor oils during their oxidation and tribotechnical tests : monograph / V. I. Vereshchagin, V. S. Yanovich, B. I. Kovalsky [et al.]. [Metody kontrolya i rezul'taty issledovaniya sostoyaniya transmissionnykh i motornykh masel pri ikh okislenii i tribotekhnicheskikh ispytaniyakh : monografiya / V. I. Vereshchagin, V. S. Yanovich, B. I. Koval'skij [i dr.]] – Krasnoyarsk : Sib. feder. university, 2017. – 208 p. ISBN 978-5-7638-3679-0.
7. Mazalov N. D. Hydromechanical gearboxes / N. D. Mazalov, S. M. Trusov. [Gidromekhanicheskie korobki peredach / N. D. Mazalov, S. M. Trusov] – M. : Mechanical Engineering, 1971. – 294 p.

Статья сдана в редакцию 10 мая 2023 года

Уважаемые коллеги!

Информирую вас о требованиях, предъявляемых к оформлению статей.

При наборе используйте Word-2003 или Word-2007; шрифт (по всему тексту, в том числе в рисунках и таблицах) – тип Times, размер шрифта – 14, межстрочное расстояние – 1,5, абзацный отступ – 1,25 (1,27) см, поля – 2 см; расстановка переносов по всему тексту – автоматическая.

Набор формул: простые формулы и сочетания символов ($x^2 < y^2$; $E = mc^2$; $a^2 + b^2 = c^2$; Q_{i-1} ; ψ_j) – только в текстовом режиме, сложные

$$(s^2 = \frac{1}{n-1} \left[\sum_{j=1}^e x_j^2 n_j - \frac{1}{n} \left(\sum_{j=1}^e x_j n_j \right)^2 \right]; \left(\frac{\sigma_a}{[n]} \right)$$

или S_i^m) – только в редакторе формул

Equation или в MathType.

Написание букв: русские (а, б, в, А, Б, В), греческие (Θ, Σ, Ω, Ψ, α, β, δ, ε, λ, π), а также цифры и аббревиатуры (1, 2, 3; I, II, III; max, lg, sin и т. п.) пишутся только прямо; латинские (a, b, n, A, B, N и т. д.) – только курсивом. Исключение – курсив во вспомогательном тексте (слова «Таблица» и «Рис.», примечания в рисунках и ссылки в тексте на эти примечания).

Оформление текста: левый верхний край – инициалы, фамилия; заголовков – все буквы ПРОПИСНЫЕ, жирные, расположение – по центру набора; таблиц и рисунков: в таблицах размер шрифта – на полтора-два размера меньше, чем в основном тексте (11,5–12), расположение текста в «шапке» таблицы – по центру, в столбцах – по ширине; межстрочное расстояние – 1; слово «Таблица» – курсивное начертание, в правый край таблицы; название таблицы – начертание нормальное (прямое), расположение – по центру таблицы. В рисунках (графиках, диаграммах): размер подрисуночной

подписи – 14, расположение – по центру набора, слово «Рис.» – курсив, название рисунка – нормальное начертание, описание рисунка (экспликация) – нормальное начертание, условные обозначения – курсивное начертание, их расшифровка – нормальное. Расположение таблиц и рисунков – строго после ссылки на них.

Кроме того, рисунки обязательно прилагаются к материалу (один рисунок – один файл; формат – *.jpg).

Ссылки на литературу в тексте пишутся в квадратных скобках ([1], [1, 2] или [3–5]); нумерация сквозная. Список литературы/источников оформляется по ГОСТ 7.0.5–2008.

В конце статьи обязательно ставится дата отсылки материала в редакцию.

Объем статьи – не более 14-ти страниц.

Название файла: Фамилия. Первое слово заголовка. Подчеркивание. Последнее слово заголовка (Сидоров. Синтез_электроприводом).

К материалу (статье) обязательно прилагаются (отдельным файлом): УДК, сведения об авторе, аннотация, ключевые слова (название файла: УДК 000. Сидоров. Синтез_электроприводом).

Материалы для очередного номера журнала «Вестник УрГУПС» принимаются до 30 числа первого месяца квартала (до 30-го января, 30-го апреля, до 30-го июля, до 30-го октября). Материалы, поступившие в редакцию после 30-го числа, будут опубликованы только в следующем номере.

Успешной работы!

*Л. Барышникова,
литературный и выпускающий
редактор журнала «Вестник УрГУПС»*

Уважаемые читатели и авторы журнала «Вестник УрГУПС»!

Если вам нравится наш журнал, вы можете оказать содействие в его развитии, перечислив денежные средства по реквизитам:

Ассоциация выпускников УЭМИИТ-УрГУПС

ИНН-КПП 6670317893/667001001

ОГРН 1156600001470

620075, Свердловская обл., г. Екатеринбург, ул. Шевченко, д. 20, помещение 1

Р/с 40703810863010000192

в ПАО КБ «УБРИР» филиал ССБ

к/с 30101810900000000795

БИК 046577795

Назначение платежа: «Пожертвование для поддержки научных журналов УрГУПС».

Ваша финансовая поддержка позволит нам увеличить число публикаций, повысить индексы цитирования журнала и наших авторов.

Уважаемые руководители инновационных компаний и предприятий!

Предлагаем вам услуги по продвижению вашей продукции через сеть Ассоциации выпускников УЭМИИТ-УрГУПС.

Ассоциация выпускников УЭМИИТ-УрГУПС – это кооперация большого числа неравнодушных людей различных сфер деятельности, окончивших наш университет.

Кроме того, предлагаем услуги по подбору молодых специалистов, по организации поиска решений прикладных и научных задач в рамках диссертационных работ, выполняемых в УрГУПС.

Всю необходимую информацию вы можете получить по тел. (343) 221-25-60

или на сайте <http://www.usurt.ru/vypusknikam/assotsiatsiya-vypusknikov-urgups>

Извещение	<p>Получатель: <u>Ассоциация выпускников УЭМИИТ-УрГУПС</u> КПП: <u>667001001</u> ИНН: <u>6670317893</u> ОКТМО: <u>65701000</u> Р/сч.: <u>40703810863010000192</u> в: <u>ПАО КБ «УБРИР» филиал ССБ</u> БИК: <u>046577795</u> К/сч.: <u>30101810900000000795</u> Код бюджетной классификации (КБК): _____ Платеж: <u>Пожертвование для поддержки научных журналов УрГУПС</u> Плательщик: _____ Адрес плательщика: _____ ИНН плательщика: _____ № л/сч. плательщика: _____ Сумма: _____ руб. ____ коп. Подпись: _____ Дата: «____» _____ 2023 г.</p>
Квитанция	<p>Получатель: <u>Ассоциация выпускников УЭМИИТ-УрГУПС</u> КПП: <u>667001001</u> ИНН: <u>6670317893</u> ОКТМО: <u>65701000</u> Р/сч.: <u>40703810863010000192</u> в: <u>ПАО КБ «УБРИР» филиал ССБ</u> БИК: <u>046577795</u> К/сч.: <u>30101810900000000795</u> Код бюджетной классификации (КБК): _____ Платеж: <u>Пожертвование для поддержки научных журналов УрГУПС</u> Плательщик: _____ Адрес плательщика: _____ ИНН плательщика: _____ № л/сч. плательщика: _____ Сумма: _____ руб. ____ коп. Подпись: _____ Дата: «____» _____ 2023 г.</p>

ф. СП-1



АБОНЕМЕНТ

на ~~газету~~
журнал

70070

(индекс издания)

Вестник УргУПС

(наименование издания)	Количество комплектов:	
------------------------	------------------------	--

на 2023 год по месяцам:

1	2	3	4	5	6	7	8	9	10	11	12
						X	X	X	X	X	X

Куда

(почтовый индекс)

(адрес)

Кому

(фамилия, инициалы)

ДОСТАВОЧНАЯ КАРТОЧКА

ПВ	место	литер

на ~~газету~~
журнал

70070

(индекс издания)

Вестник УргУПС

(наименование издания)

Стои- мость	подписки	_____ руб. ____ коп.	Количество комплектов:	
	переадресовки	_____ руб. ____ коп.		

на 2023 год по месяцам:

1	2	3	4	5	6	7	8	9	10	11	12
						X	X	X	X	X	X

Куда

(почтовый индекс)

(адрес)

Кому

(фамилия, инициалы)